

Zenfone **4** Max

ZC554KL
Bruksanvisning



Skötsel och säkerhet

Riktlinjer



Vägsäkerheten är viktigast. Vi rekommenderar starkt att du inte använder enheten under bilkörning eller användning av andra typer av fordon.



Denna enhet ska endast användas i miljöer med en omgivande temperatur på 0°C - 35°C (32°F - 95°F).



Stäng av enheten i slutna utrymmen där det råder förbud mot användning av mobilenheter. Följ alltid lagar och regler i slutna utrymmen, som t.ex. flygplan, bio, sjukhus eller i närheten av medicinsk utrustning, i närheten av bensin eller bränsle, byggarbetsplatser, blåstringsanläggningar m.m.



Använd enbart strömadaptrar och kablar som godkänts av ASUS för användning med enheten. Läs märketiketten på enhetens undersida, och kontrollera att strömadaptern uppfyller dessa märkdata.



Använd inte skadade nätkablar, tillbehör och annan kringutrustning med enheten.



Håll enheten torr. Använd eller exponera inte enheten i närheten av vätskor, i regn eller fukt.



Enhetsen kan passera röntgenmaskiner (t.ex. på transportbandet i flygplatsernas säkerhetskontroll), men enheten ska inte exponeras för magnetiska detektorer eller stavar.



Enhetsens skärm är tillverkad av glas. Om glaset går sönder, använd inte enheten och rör inte de trasiga glasdelarna. Skicka genast enheten för reparation till en ASUS-kvalificerad serviceverkstad.



Lyssna inte på höga ljudnivåer under lång tid, för att förhindra risk för hörselskador.



Koppla ifrån strömmen innan du rengör enheten. Använd en endast en ren cellulosasvamp eller sämskskinn för att rengöra skärmen.



Skicka enheten för reparation till en ASUS-kvalificerad serviceverkstad.

Korrekt avyttring



Risk för explosion om fel typ av batteri används. Lämna in uttjänta batterier på närmaste återvinningscentral.



Kasta INTE batteriet i hushållssoporna. Symbolen med den överkorsade soptunnan indikerar att batteriet inte får kastas i de vanliga hushållssoporna.



Kasta INTE den bärbara pekdatorn i hushållssoporna. Denna produkt har konstruerats för att möjliggöra korrekt återanvändning av delar och för återvinning. Symbolen med den överkorsade soptunnan indikerar att produkten (elektriska och elektroniska utrustningar samt knappcellsbatterier som innehåller kvicksilver) inte får kastas i de vanliga hushållssoporna. Kontrollera de lokala bestämmelserna för avyttring av elektroniska produkter.



Kasta inte ASUS Pekdator i elden. Kortslut inte kontakterna. Demontera inte ASUS Pekdator.

ZenTalk fan-forum

http://www.asus.com/zentalk/global_forward.php



OBS! App-beskrivningarna som visas i denna bruksanvisning är enbart som referens, och matchar kanske inte det du ser på enheten exakt.

Innehållsförteckning

1 Grunder

Välkommen!	7
Gör din ASUS Phone klar!	8
Installera ett nano SIM-kort	9
Ta bort ett nano SIM-kort	10
Sätta i ett minneskort.....	11
Ta bort ett minneskort.....	12
Första användning	16
Använda pekskärmen	18

2 Vi tar det från start

Zens startfunktioner	21
Startsida	21
Snabbinställningar	23
Meddelanden	24
Anpassa din startsida	25
App och widgetar	25
Bakgrundsbilder	26
Easy Mode	27
Kids Mode (Barnläge)	30
Ställa in datum och tid.....	32
Ställ in ringsignal och aviseringsljud	32
Låsskärmen	33
Anpassa låsskärmen	33
Använda och anpassa snabbåtkomstknapparna	34
Fingeravtryckssensor	35
Starta ASUS-telefonen för första gången	35
Ställa in fingeravtrycks-ID från Inställningar.....	36
ZenUI-tangentbord	39
Ändra storlek på ditt ZenUI-tangentbord.....	39
Redigera texter	39

3 Arbeta hårt, spela hårdare

Chrome	41
Starta Chrome.....	41
Dela en sida	42
Bokmärka sidor	42
Rensa webbläsardata	42
Gmail.....	43
Google Kalender	44
Skapa händelser	44
Redigera eller ta bort händelser	44
Skapa påminnelser	45
Redigera eller ta bort påminnelser	45
Filhanterare.....	46

	Molnet	47
	ASUS WebStorage	47
	Vanliga frågor om ZenUI	48
4	Hålla kontakten	
	Ring med stil	49
	Dubbel SIM-funktion.....	49
	Ringa	51
	Ta emot samtal	53
	Hantera dina samtalsloggar	53
	Andra samtalsalternativ	54
	Hantera flera samtal	55
	Spela in samtal	55
	Hantera kontakter	56
	Kontaktinställningar.....	56
	Inställning av din profil.....	56
	Lägga till kontakter	57
	Ställ in dina VIP:ar	58
	Markera dina favorikontakter.....	60
	Importera kontakter	60
	Exportera kontakter.....	61
	Hantera din blockeringslista.....	61
	Sociala nätverk med dina kontakter.....	62
	Skicka meddelanden m.m.....	63
	Google Messenger	63
5	Nöje och underhållning	
	Använda headset	64
	Ansluta en ljudkontakt	64
	Google Play Music	65
6	Dina bästa stunder	
	Fånga ögonblicken	66
	Starta appen Kamera	66
	Avancerade kamerafunktioner.....	68
	Använda galleri.....	70
	Visa filer från ditt sociala nätverk eller molnlagring	70
	Visa platsen för fotot	71
	Dela filer från galleri	72
	Radera filer från galleri	72
	Redigera en bild.....	72
7	Håll dig uppdaterad	
	Mobilt nätverk	73
	Aktivera det mobila nätverket	73
	Wi-Fi	73
	Aktivera Wi-Fi	73
	Ansluta till ett Wi-Fi-nätverk	74

	Inaktivera Wi-Fi	74
	Bluetooth®	74
	Aktivera Bluetooth®	74
	Länka din ASUS pekdator till en Bluetooth-enhet	75
	Ta bort ASUS pekdator-länk från Bluetooth®-enheten	75
	Tjudring	76
	Wi-Fi-surfzon	76
	Bluetooth-tjudring	77
8	Resor och kartor	
	Väder.....	78
	Starta appen Väder	78
	Startsida för Väder	79
	Klocka	80
	Världsklocka	80
	Väckarklocka	81
	Stoppur	81
	Timer	82
9	Zen överallt	
	Speciella Zen-verktyg.....	83
	Kalkylator.....	83
	Ljudinspelaren.....	84
	Mobilhanterare.....	86
	PowerMaster	87
10	Underhåll din Zen	
	Håll enheten uppdaterad.....	88
	Uppdatera ditt system.....	88
	Lagring	88
	Säkerhetskopiera och återställ	88
	Säkra din ASUS pekdator	89
	Bilagor	
	Säkerhetsinformation	92
	Meddelanden.....	94

Välkommen!

Upptäck den intuitiva enkelheten hos ASUS Zen UI!

ASUS Zen UI är ett oemotståndligt och intuitivt gränssnitt exklusivt för ASUS pekdatorer. Det tillhandahåller dig speciella appar, som är integrerade i eller med andra appar, för att passa dina unika och personliga behov, och för att göra livet lättare när du kan ha roligt med din ASUS pekdator.



Vanliga frågor om ZenUI

Hitta svar från Vanliga frågor (FAQ) eller lämna dina synpunkter på användarforumet.



Kamera

Ta tydliga foton och spela in videor med hög kvalitet av de bästa stunderna med PixelMaster-teknik.

OBS! ASUS Zen UI -apparnas tillgänglighet varierar mellan olika regioner och modellen på ASUS pekdator. Tryck på ●●●● från startsidan för att se vilka appar som finns för din ASUS pekdator.

Gör din ASUS Phone klar!

Delar och funktioner

Ta upp din enhet och få den körklar på momangen.

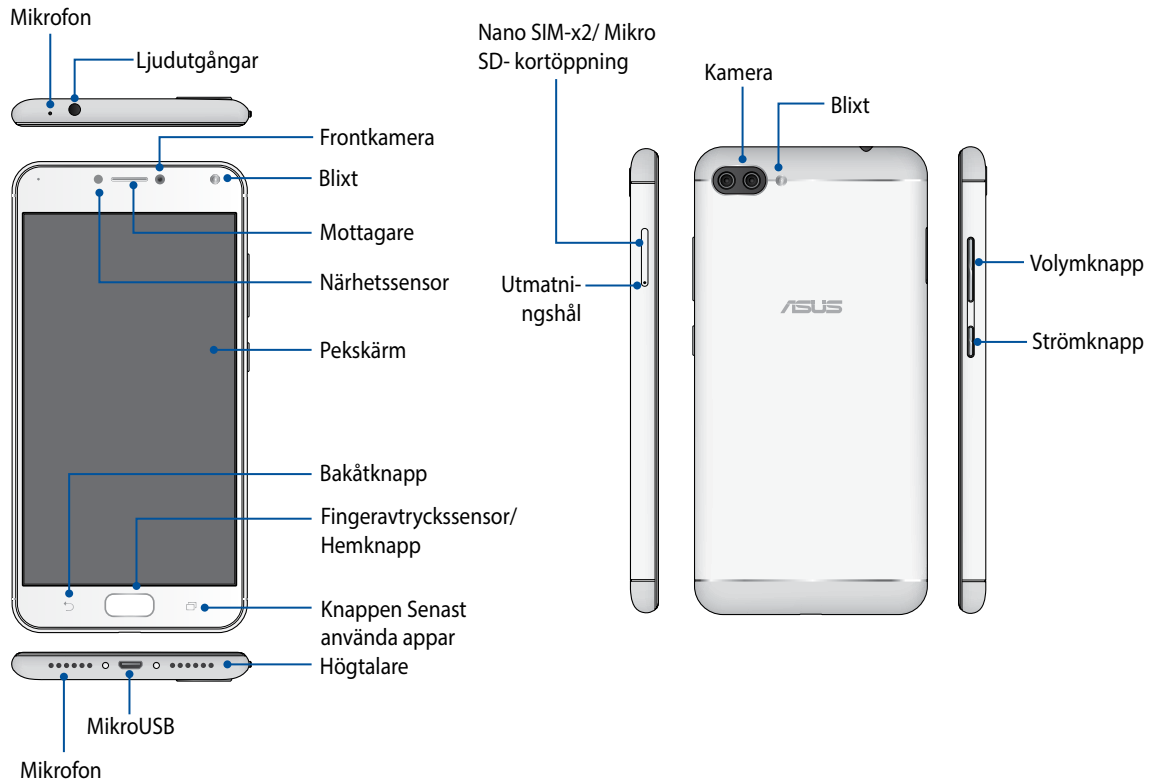

VARNING!

- För att undvika problem med nätverksanslutning och batteri:
 - Placera inte något metalliskt klistermärke på antennen.
 - Använd inte någon metalliskt skyddande ram/fodral på ASUS-telefonen.
 - Täck inte antennen med händerna eller andra föremål när du använder vissa funktioner som att ringa eller använda mobil dataanslutning.
- Vi rekommenderar att du använder ASUS-kompatibla skärmskydd. Användning av icke-ASUS-kompatibla skärmskydd kan orsaka att ASUS-telefonens sensor inte fungerar.

ANMÄRKNINGAR:

- Båda Micro SIM och Nano-SIM-kortplatser stöder GSM-, WCDMA-, FDD-LTE-, och TDD-LTE-nätverksband. Men bara ett Nano SIM-kort kan ansluta till FDD-LTE-, och TD-LTE-tjänsten åt gången.
- MicroSD-kortöppningen stödjer kortformaten microSD och microSDXC.

VIKTIGT!

- Vi rekommenderar inte användning av skärmskydd eftersom det kan störa närhetsgivaren. Om du vill använda ett skärmskydd, får det inte blockera närhetssensorn.
- Förvara alltid enheten, speciellt pekskärmen, torrt. Vatten eller andra vätskor kan störa pekskärmens funktion.

Installera ett nano SIM-kort

Nano SIM-kortöppningen stödjer nätverksbanden GSM, WCDMA, FDD-LTE, och TDD-LTE.

OBS: För att förhindra skador på kontakten måste du använda ett vanligt nano SIM-kort utan en SIM-adaptör eller använda en avbitare.

WARNING! Var extra försiktig vid hanteringen av ett Nano-SIM-kort. ASUS tar inte ansvar för förlust eller skador som uppstår på ditt Nano-SIM-kort.

Installera ett nano SIM-kort:

1. Vänd telefonens framsida uppåt, sätt i det medföljande verktyget i hålet på SIM/microSD-kortfacket för att trycka och öppna facket.

WARNING!

- Var försiktig så att du inte skadar kortfackets lock eller naglarna när du tar bort locket.
 - Ta inte bort det genom att ta i med våld, bräcka eller deformera kortfackets lock.
 - Använd inga verktyg eller lösningsmedel på enheten för att undvika repor på den.
-

2. Placera nano SIM-kortet i facket (se bild) med de guldfärgade kontakterna nedåtvända.

3. Tryck försiktigt tillbaka tills den är ordentligt stängd.

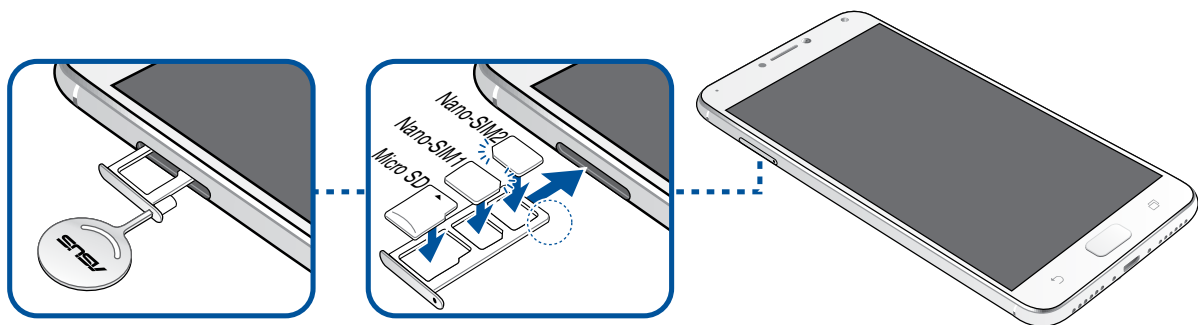

VIKTIGT! Bara en SIM-kortsöppning stödjer 4G/3G/2G-tjänst när två SIM-kort sätts i. Den andra SIM-kortsöppningen stödjer bara 2G-/3G- tjänst.

Ta bort ett nano SIM-kort

VARNING! Var extra försiktig vid hanteringen av ett Nano-SIM-kort. ASUS tar inte ansvar för förlust eller skador som uppstår på ditt Nano-SIM-kort.

Ta bort ett nano SIM-kort:

1. Vänd telefonens framsida uppåt, sätt i det medföljande verktyget i hålet på SIM/microSD-kortfacket för att trycka och öppna facket.

VARNING!

- Var försiktig så att du inte skadar kortfackets lock eller naglarna när du tar bort locket.
- Ta inte bort det genom att ta i med våld, bräcka eller deformera kortfackets lock.
- Använd inga verktyg eller lösningsmedel på enheten för att undvika repor på den.

2. Ta bort nano SIM-kortet ur facket.
3. Tryck försiktigt tillbaka tills den är ordentligt stängd.

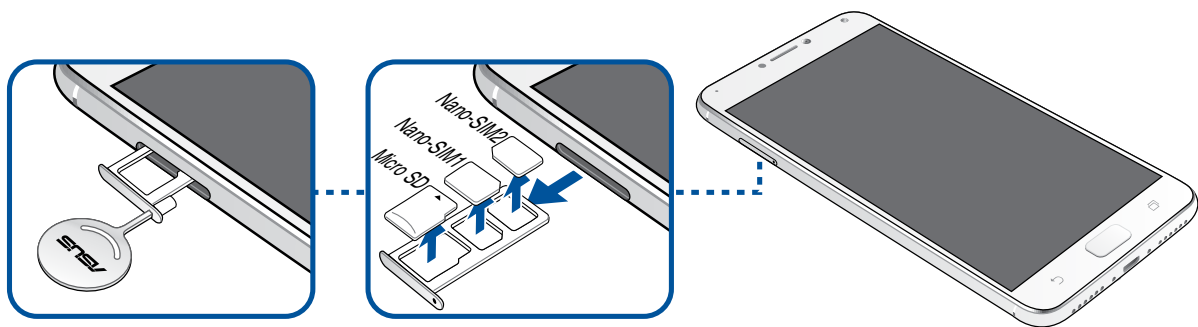

Sätta i ett minneskort

Din ZenFone stödjer ett microSD™ och microSDXC™-minneskort med upp till 256GB kapacitet.

ANMÄRKNINGAR:

- Vissa minneskort kan vara inkompatibla med din ZenFone. Kontrollera att du bara använder kompatibla minneskort för att inte förlora data, orsaka skador på enheten eller minneskortet, eller både ock.
 - microSD-kortet säljs separat.
-

WARNING! Var extra försiktig vid hanteringen av ett minneskort. ASUS tar inte ansvar för förlust eller skador som uppstår på ditt minneskort.

Installera ett minneskort:

1. Vänd telefonens framsida uppåt, sätt i det medföljande verktyget i hålet på SIM/microSD-kortfacket för att trycka och öppna facket.

WARNING!

- Var försiktig så att du inte skadar kortfackets lock eller naglarna när du tar bort locket.
 - Ta inte bort det genom att ta i med våld, bräcka eller deformera kortfackets lock.
 - Använd inga verktyg eller lösningsmedel på enheten för att undvika repor på den.
-

2. Placera microSD-kortet i facket med de guldfärgade kontakterna nedåtvända (se bild).

3. Tryck försiktigt tillbaka tills den är ordentligt stängd.

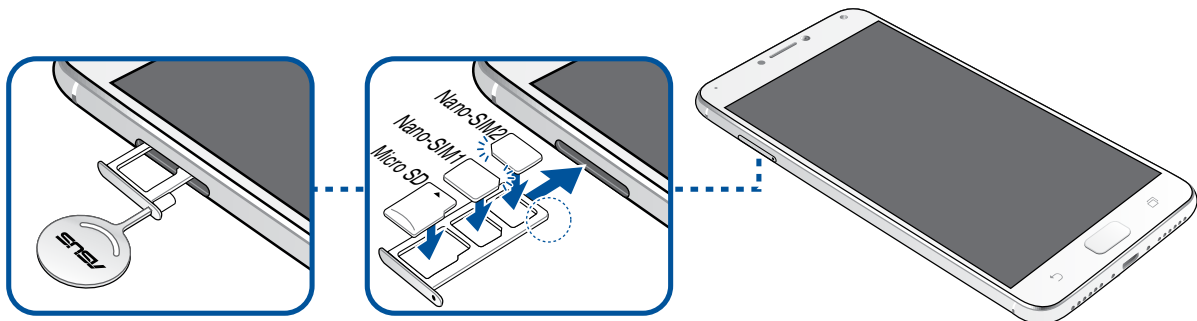

Ta bort ett minneskort

VARNING!

- Var försiktig så att du inte skadar kortfackets lock eller naglarna när du tar bort locket.
- Mata ut minneskortet riktigt för att ta bort det säkert från enheten. För att mata ut minneskortet trycker du på ●●● > **Settings (Inställningar)** > **Storage (Lagring)**, och sedan under Portable storage (Flyttbar lagring), trycker du på ▲ bredvid **SD card (SD-kort)**.

Ta bort ett minneskort:

1. Vänd telefonens framsida uppåt, sätt i det medföljande verktyget i hålet på SIM/microSD-kortfacket för att trycka och öppna facket.

VARNING!

- Var försiktig så att du inte skadar kortfackets lock eller naglarna när du tar bort locket.
- Ta inte bort det genom att ta i med våld, bräcka eller deformera kortfackets lock.
- Använd inga verktyg eller lösningsmedel på enheten för att undvika repor på den.

2. Ta bort microSD-kortet ur facket.
3. Tryck försiktigt tillbaka tills den är ordentligt stängd.

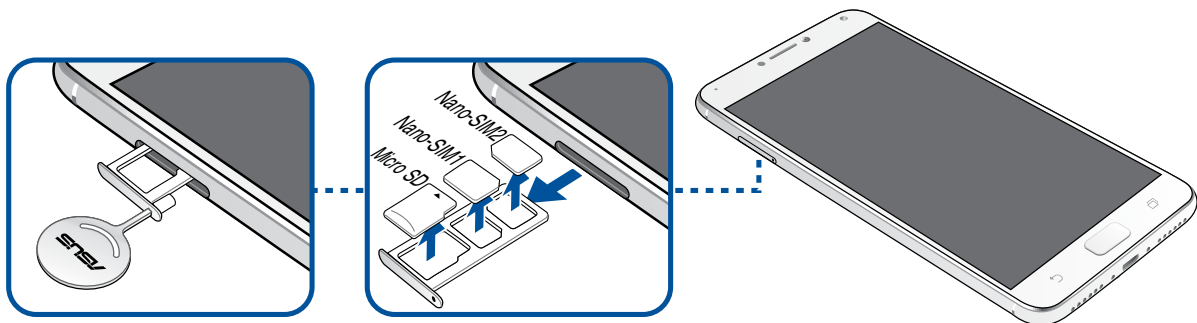

Ladda din ZenFone

Din ZenFone levereras delvis laddad, men du måste ladda den helt innan den används första gången. Läs följande viktiga information och försiktighetsåtgärder innan du laddar enheten.

VIKTIGT:

- Av säkerhetsskäl, använd **ENDAST** den medföljande nätadaptorn och kabeln för att förhindra att enheten skadas och förhindra risken för personskador.
- peta bort den skyddande filen på strömadaptern och MikroUSB-kabeln innan du använder den med enheten.
- Kontrollera att strömadapterns kontakt är kompatibel med vägguttaget. Strömadaptern kan anslutas till alla kompatibla 100~240 V uttag.
- Strömadapterns utspänning för denna enhet är +5V=2A, 10W likström.
- När du använder ZenFone medan den är ansluten till ett vägguttag, måste vägguttaget vara nära enheten och lättåtkomligt.
- För att spara ström, dra ut strömadaptern ur vägguttaget när enheten inte används.
- Placera inga tunga föremål ovanpå din ZenFone.

VARNING!

- Din ZenFone kan bli varm medan den laddas. Detta är normalt, men om enheten blir onormalt varm, koppla ifrån MikroUSB-kabeln från enheten och skicka enheten, strömadaptern och kabeln till en ASUS-kvalificerad serviceverkstad.
- För att undvika skador på din ZenFone, strömadapter eller MikroUSB-kabel. Kontrollera att MikroUSB-kabeln, strömadaptern och enheten är riktigt anslutna innan enheten laddas.

Ladda din ZenFone:

1. Anslut MikroUSB-kontakten i strömadapterns USB-uttag.
2. Anslut andra änden av MikroUSB-kabeln till din ASUS-telefon.
3. Koppla in strömadaptern till ett vägguttag.

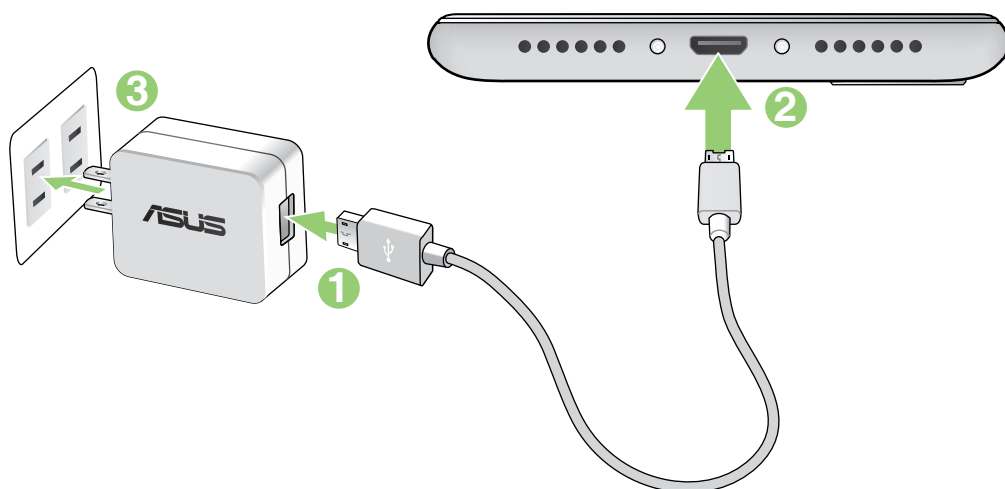

VIKTIGT!

- När du använder ASUS Phone när den är inkopplad i ett ström uttag, måste det jordade eluttaget finnas lättillgängligt i närheten av enheten.
- När du laddar ASUS Phone genom datorn, måste du ansluta MikroUSB-kabeln till datorns USB 2.0-/USB 3.0-port.
- Undvik att ladda ASUS Phone i en miljö med omgivande temperatur som är över 35 °C (95 °F).
- Ladda din ZenFone i åtta (8) timmar innan du använder den i batteriläge första gången.
- Batteriets laddningsstatus indikeras med följande ikoner:

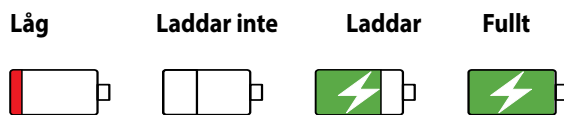

ANMÄRKNINGAR:

- Av säkerhetsskäl, använd **ENDAST** den medföljande nätadaptern och kabeln för att förhindra att enheten skadas och förhindra risken för personsador.
- Av säkerhetsskäl, använd **ENDAST** den medföljande nätadaptern och kabeln för att ladda din ASUS Phone.
- Den inmatade spänningsområdet mellan vägguttaget och denna adapter är AC 100V - 240V; den utmatade spänningen via mikro-USB-kabeln är +5V==2A, 10W likström.

-
4. När batteriet är fulladdat, ta bort USB-kabeln från din ZenFone innan du drar ut strömadapterns kontakt ur vägguttaget.

ANMÄRKNINGAR:

- Du kan använda enheten medan den laddas, men det kan ta längre tid att ladda enheten helt.
 - Laddning via USB-uttag på en dator kan ta längre tid för att ladda helt.
 - Om datorn inte kan tillhandahålla tillräcklig effekt för att ladda via USB-port, ladda din ZenFone med strömadaptern ansluten till ett vägguttag istället.
-

Starta eller stänga av din ZenFone

Sätta på enheten

För att sätta på enheten, håll strömbrytaren intryckt tills enheten vibrerar och startar.

Stänga av enheten.

Stänga av enheten:

1. Om skärmen är avstängd, tryck på strömbrytaren för att sätta på den. Om skärmen är låst, lås upp enhetens skärm.
2. Håll strömbrytaren intryckt, och när du blir uppmanad, tryck på **Power off (Stäng av)** och tryck därefter på **OK**.

Viloläge

För att försätta enheten i viloläge, tryck på strömbrytaren en gång tills skärmen stängs av.

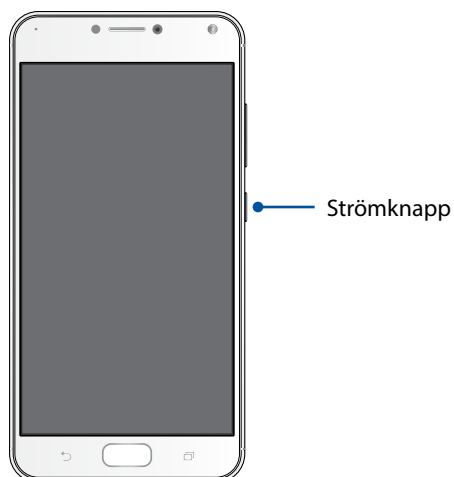

Första användning

När du sätter på ASUS pekdator första gången, hjälper installationsguiden dig igenom installationsprocessen. Följ instruktionerna på skärmen för att välja språk, välj inmatningsmetoder, installera ditt mobila nätverk, Wi-Fi och säkerhetsfunktioner, synkronisera konton och konfigurera dina lokala tjänster.

Använd ditt Google- eller ASUS-konto för att ställa in enheten, om du inte har något Google- eller ASUS-konto ännu, kan du skapa ett.

Google-konto

Med ett Google-konto kan du använda dessa Android OS-funktioner fullt ut, inklusive:

- Organisera och visa all din information överallt.
- Automatiskt säkerhetskopiera alla dina data.
- Bekvämt påverka Google-tjänsterna överallt.

ASUS-konto

Med ett ASUS-konto kan du använda följande fördelar:

- Anpassad ASUS supporttjänst och utökad garanti för registrerade produkter.
- 5 GB molnlagringsutrymme utan kostnad.
- Få de senaste uppdateringarna för enheten och den inbyggda programvaran.

Tips för att spara batteriström

Batteriladdningen är ASUS pekdatorns livlina. Här får du några tips för att spara batteriström på ASUS pekdatorns batteri.

- täng alla öppna appar som inte används.
- När du inte använder enheten, tryck på strömbrytaren för att ställa enheten i viloläge.
- Sänk skärmens ljusstyrka.
- Håll högtalarvolymen på en låg nivå.
- Inaktivera Wi-Fi-funktionen.
- Inaktivera Bluetooth-funktionen.
- Inaktivera skärmens autorotationsfunktion.
- Inaktivera alla automatiska synkroniseringsfunktioner på enheten.

Använda pekskärmen

Använd dessa gester på pekskärmen för att starta appar, öppna inställningar och navigera på din ASUS pekdator.

Starta appar eller välja objekt

Gör något av följande:

- För att starta en app trycker du bara på den.
- För att välja ett objekt som i appen Filhanterare trycker du bara på den.



Flytta eller ta bort objekt

Gör något av följande:

- För att flytta en app eller widget, håll den intryckt och dra den dit du vill ha den.
- För att ta bort en app eller widget från startskärmen, håll den intryckt och dra den upp till **Ta bort**.



Flytta genom sidor eller skärmar

Gör något av följande:

- Svep med fingret åt vänster eller höger för att växla mellan skärmar eller bläddra igenom ett bildgalleri.
- Dra fingret upp eller ner för att gå igenom webbsidor eller objektlista.

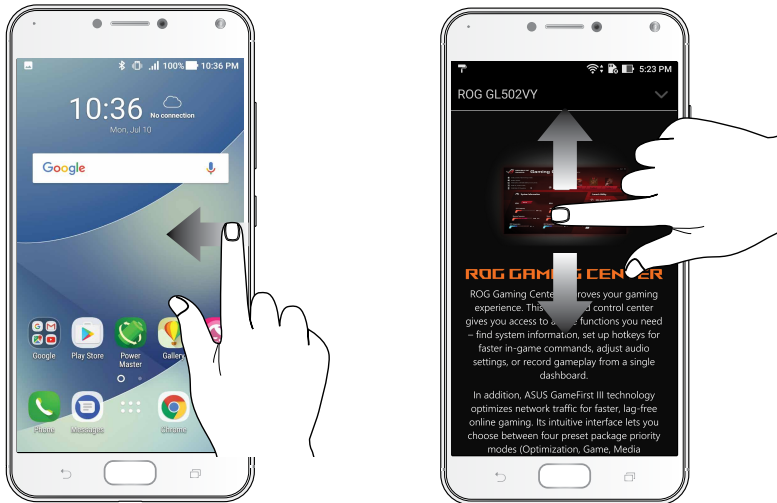

Zooma in

Sprid isär två fingrar på pekskärmspanelen för att zooma in en bild i Gallery (Galleri) eller Maps (Kartor), eller zooma in en webbsida.

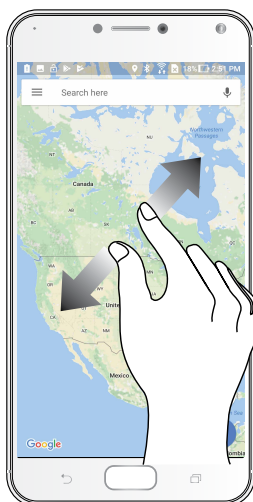

Zooma ut

För ihop två fingrar på pekskärmspanelen för att zooma ut en bild i Gallery (Galleri) eller Maps (Kartor), eller zooma ut en webbsida.



OBS: Vissa sidor kan du inte zooma in/ut eftersom dessa sidor har utformats uteslutande för att passa din mobilskärm.

Vi tar det från start

2

Zens startfunktioner

Startsida

Få påminnelser om viktiga händelser, appar och systemuppdateringar, väderleksprognoser och SMS från personer som är viktiga för dig, direkt från startsidan.



Förstå ikonerna

Dessa ikoner visas på statusfältet och informerar dig om din ASUS pekdators aktuella status.



Mobilt nätverk

Visar signalstyrkan för ditt mobila nätverk.



Nano SIM-kort 1

Visar att Nano-SIM-kortet sitter i Nano-SIM-kortöppning 1.



Nano SIM-kort 2

Visar att Nano-SIM-kortet sitter i Nano-SIM-kortöppning 2.

OBS! Om SIM-kortsikonen visas i grönt, betyder det att det är inställt som primärt nätverk.



Meddelanden

Visar att du har ett oläst meddelande.



Wi-Fi

Ikonen visar signalstyrkan för din Wi-Fi-anslutning.



4G-nätverk

Visar att din ASUS Phone är ansluten till 4G-nätverk.



Bluetooth

Visar att Bluetooth är på.



Battery life

Shows the battery status of your ASUS Phone.



MicroSD-kort

Ikonen visar att ett microSD-kort sitter i din ASUS pekdator.



Skärmdumpar

Ikonen visar att du tagit skärmdumpar av din ASUS pekdator.



Flygplansläge

Ikonen visar att din ASUS pekdator är i flygplansläge.



Wi-Fi-surfzon

Ikonen visar att Wi-Fi-surfzonen för din ASUS pekdator är aktiverad.



Stör ej

Visar att läget Do not disturb (Stör ej) är aktiverat.



Vibrationsläge

Visar att läget vibrationsläget är aktiverat.



Hämtningsstatus

Visar hämtningsstatusen för en app eller fil.

Snabbinställningar

Meddelandepanelen för Snabbinställningar har en entrycksåtkomst till några av de trådlösa funktionerna och inställningarna på din ASUS pekdator. Var och en av funktionerna representeras av en knapp.

För att starta panelen Quick settings (Snabbinställningar), svep ner två gånger från sidans ovkant.

OBS: En blå knapp indikerar att funktionen är aktiverad, medan en grå knapp indikerar en inaktiverad funktion. De gröna knapparna hänvisar till individuella verktyg som du snabbt kan få åtkomst till via meddelandepanelen för Snabbinställningar.

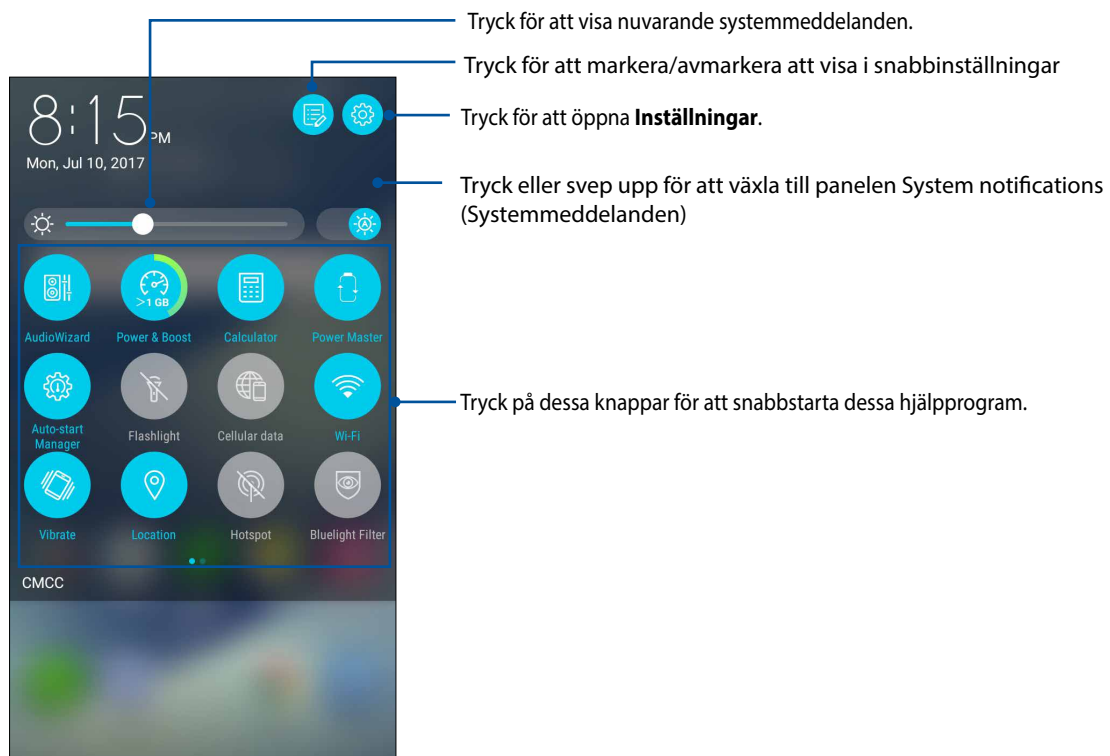

Lägga till knappar

Lägga till knappar på ASUS-panelen Quick settings (Snabbinställningar):

1. Starta Snabbinställningar och tryck på .
2. Svep upp **Drag to add tiles (Dra för att lägga till rutor)**.
3. Välj en ruta och dra den upp till panelen Quick Settings (Snabbinställningar).

Ta bort knappar

För att ta bort befintliga knappar från ASUS-panelen Quick settings (Snabbinställningar):

1. Starta Snabbinställningar och tryck på .
2. Välj en knapp och dra den nedåt för att ta bort den från snabbinställningspanelen.

Meddelanden

Från Notifications (Meddelanden) kan du se de senaste uppdateringarna som gjorts och systemändringarna som gjorts på din ASUS Phone. De flesta av dessa ändringar är data- och systemrelaterade.

För att starta panelen Notifications (Meddelanden), svep ner från sidans ovkant.

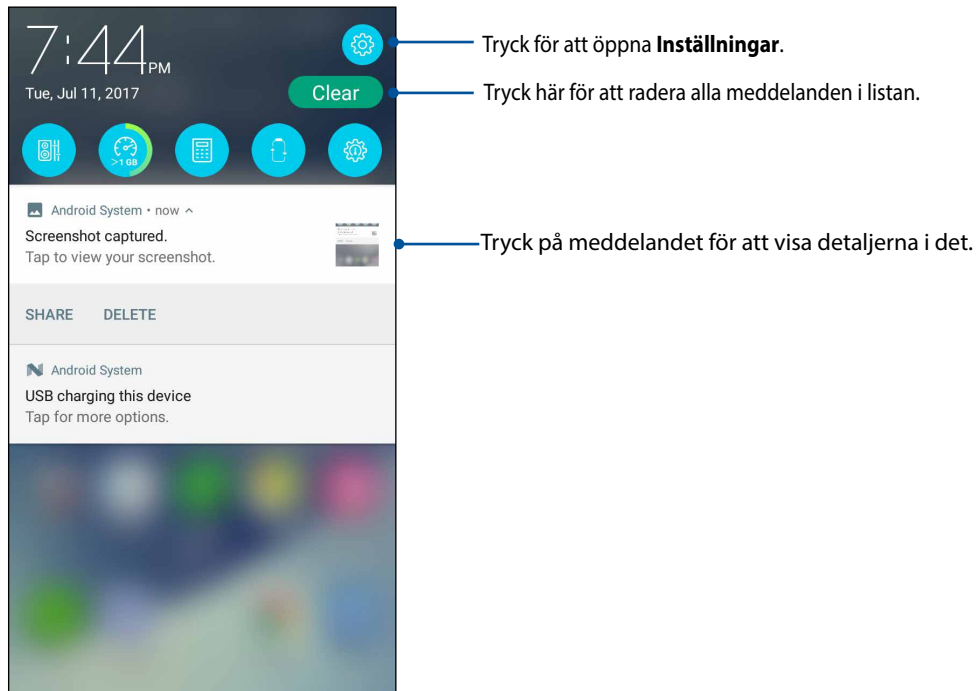

Anpassa din startsida

Sätt din personliga prägel på startsidan. Välj en vacker design som bakgrund, lägg till genvägar för snabbåtkomst till din favoritappar, och lägg till widgetar för snabbgranskning av viktig information. Du kan även lägga till fler sidor så att du kan lägga till och snabbt öppna eller granska fler appar eller widgetar på startsidan.

För att starta sidan Manage Home (Hantera start):

- Håll ett tomt område på startsidan intryckt
- Svep upp från startsidans nedkant

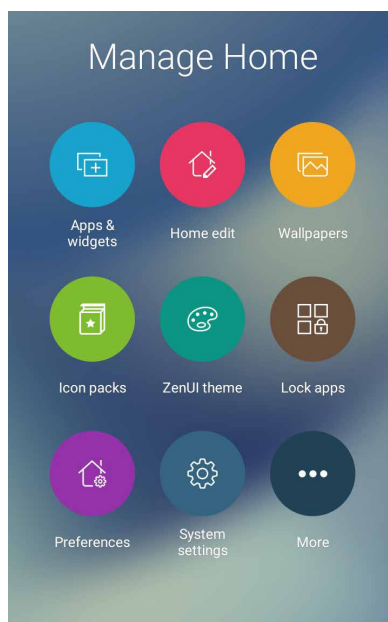

App och widgetar

App-genvägar gör det enklare att snabbt komma åt ofta använda appar eller favoritappar från startsidan. Du kan lägga till, ta bort eller gruppera apparna i en mapp.

Du kan lägga widgetar, som är små dynamiska appar, på startsidan. Widgetar ger dig snabböversikter över väderprognosen, information om kalenderhändelser, batteristatus osv.

Lägga till app-genvägar eller widgetar

För att lägga till en app-genväg eller en widget:

1. Håll ett tomt område på startsidan intryckt och välj **Apps & Widgets (Appar och widgetar)**.
2. Från listan All Apps (Alla appar) eller sidan Widgets (Widgetar) håller du en app intryckt, och drar den till en tom plats på din startsida.

Ta bort app-genvägar eller widgetar

Från din startsida håller du en app eller widget intryckt, och dra den till **Remove (Ta bort)** överst på sidan. Appen som tagits bort från startsidan kommer att finnas kvar på sidan All Apps (Alla appar).

Gruppera dina app-genvägar i en mapp

Skapa mappar för att organisera dina app-genvägar på startsidan.

1. På startsidan trycker du och drar en app till en annan app, så öppnas en mapp med ett automatiskt tilldelat namn.
2. Om du vill ändra mappens namn, tryck på mappen och mappnamnet för att ge mappen ett nytt namn.

Bakgrundsbilder

Låt dina appar, ikoner och andra Zen-element sitta på en bakgrund med tilltalande utformning. Du kan ladda ner ikonpaket och bakgrunder från internet. Du kan också välja en animerad bakgrund för att ge liv åt skärmen.

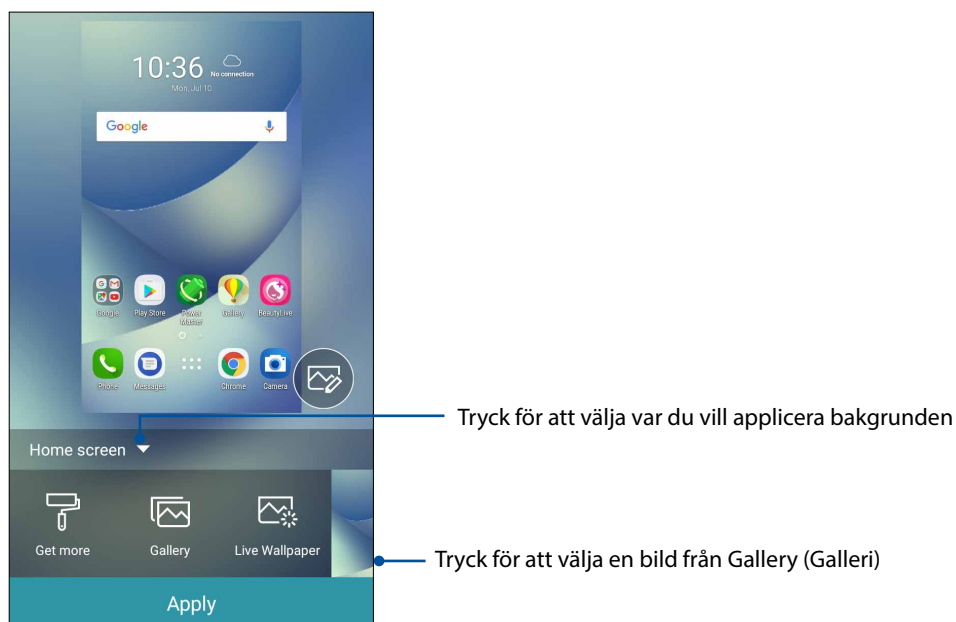

Använda bakgrund

För att använda bakgrund:

1. Tryck och håll ned på ett tomt område på startsidan och välj **Wallpapers (Bakgrunder)**.
2. Välj en bakgrund, och tryck på **Apply (Verkställ)**.
3. Välj att ställa in bakgrund till **Home screen (Hemskärm)**, **Lock screen (Låsskärm)** or **Home and lock screen (Hem- och låsskärm)**.

Använda en animerad bakgrund

Använda en animerad bakgrund:

1. Håll ett tomt område på startsidan intryckt och välj **Bakgrund**.
2. Tryck på **Live Wallpaper (Levande bakgrund)**.
3. Välj en animerad bakgrund och tryck på **Set Wallpaper (Ställ in bakgrund)**.

OBS: Du kan även installera dina bakgrundsinställningar från  > **Inställningar** > **Skärm** > **bakgrund**.

Redigera din Start-skärm

Du kan utöka din startskärm, välja en rulleffekt, byta ikon och teckensnitt, justera storlek och färg på ikon och teckensnitt, och justera ikoner på skärmens över- och nedkant.

1. Tryck på och håll ett tomt område på startsidan intryckt och välj **Home edit (Redigera start)**.
2. Tryck på en funktion för att redigera din Startskärm.

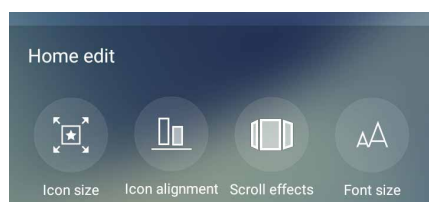



Easy Mode

Navigera din ASUS Phone bättre med Easy Mode (Enkelt läge), ett intuitivt gränssnitt med stora ikoner, knappar och teckensnitt för bättre läsbarhet och enklare användarupplevelse. Du kan även utföra dina basåtgärder som att ringa, skicka meddelanden och mycket annat i Easy Mode.

Aktivera Easy Mode

Aktivera Easy Mode:

1. Starta inställningskärmen genom att göra något av följande:
 - Starta Quick Settings (Snabbinställningar) och tryck på .
 - Tryck på  > **Settings (Inställningar)**.
2. Rulla ner på skärmen **Settings (Inställningar)** och välj **Easy Mode (Enkelt läge)**.
3. Dra Easy Mode (Enkelt läge) till **ON (PÅ)**.

Lägga till genvägar

I Easy Mode kan du lägga till upp till tolv (12) app-genvägar på startsidan.

1. Svep åt höger på startsidan, och tryck på .
2. Från skärmen All apps (Alla appar) väljer du en app som du vill lägga till listan.

Ta bort genvägar

Gör följande:

1. Tryck på .
2. Välj vilken eller vilka appar du vill ta bort från listan, och tryck på **Delete (Ta bort)**.

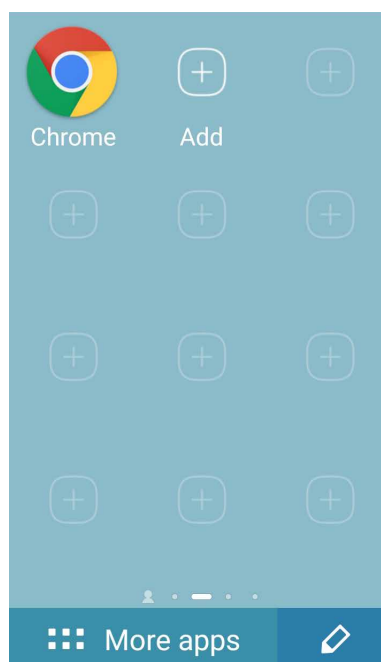
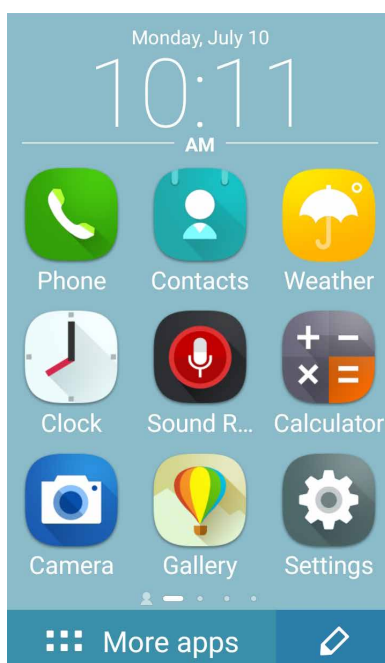

Lägga till kontakter

I Easy Mode (Enkelt läge) kan du lägga till dina vanliga kontakter på Startskärmen.

1. Svep åt vänster på Startskärmen, och tryck på .
2. Från skärmen Contacts (Kontakter) väljer du en kontakt som du vill lägga till listan.

Ta bort kontakter

Gör följande:

1. Svep åt vänster på startsidan, och tryck på **Edit contacts (Ändra kontakter)**.
2. Välj vilken eller vilka kontakt(er) du vill ta bort från listan, och tryck på **Delete (Ta bort)**.

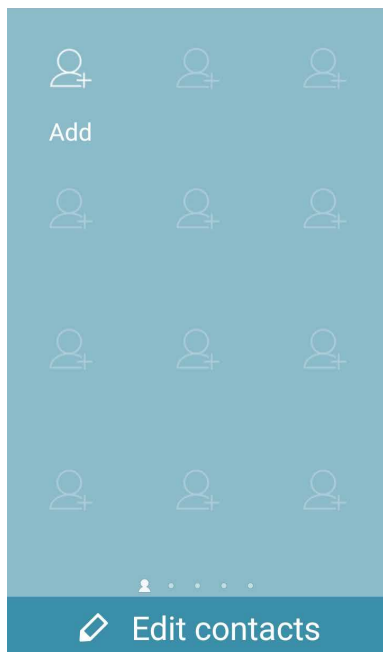

Inaktivera Easy Mode (Enkelt läge)

Inaktivera Easy Mode (Enkelt läge):

1. Svep ner från ovankanten på sidan, och tryck på .
2. Välj **Easy Mode (Enkelt läge)** från sidan **Settings (Inställningar)**.
3. Dra Easy Mode (Enkelt läge) till **OFF (AV)**.



Kids Mode (Barnläge)

Kids Mode (Barnläge) är en klassificeringskontrollfunktion som ger dig möjlighet att begränsa dina barns användning av telefonen, inklusive åtkomst till appar och begränsningar av användningstiden samt blockering av inkommande samtal.

Använda Kids Mode (Barnläge)

Använda Kids Mode (Barnläge):

1. Starta skärmen Settings (Inställningar) genom att göra något av följande:

- Starta Quick Settings (Snabbinställningar) och tryck på .
- Tryck på  > **Settings (Inställningar)**.

2. Rulla ner på skärmen **Settings (Inställningar)** och välj **Kids Mode (Barnläge)**.

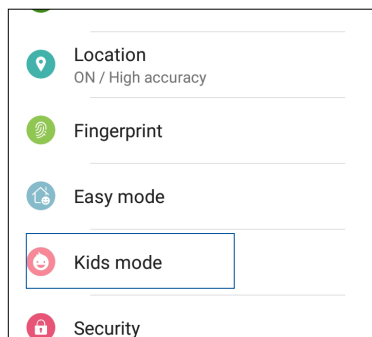

3. Dra Kids Mode (Barnläge) till **ON (PÅ)**.

4. Skapa din PIN, välj en säkerhetsfråga och ange ditt svar.

5. Välj vilka appar du vill visa under Kids Mode (Barnläge) och tryck på **Next (Nästa)**.

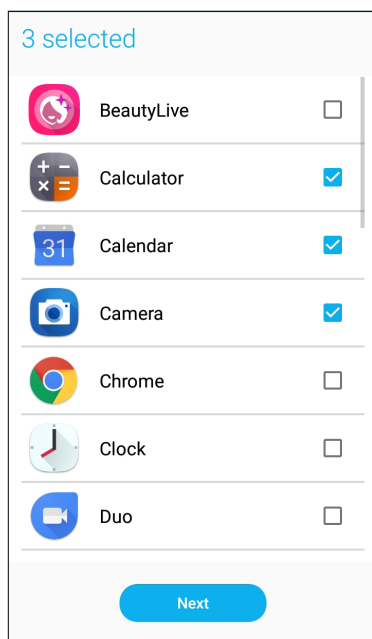

6. Konfigurera inställningarna för inkommande samtal, och tryck på **Finish (Avsluta)**.

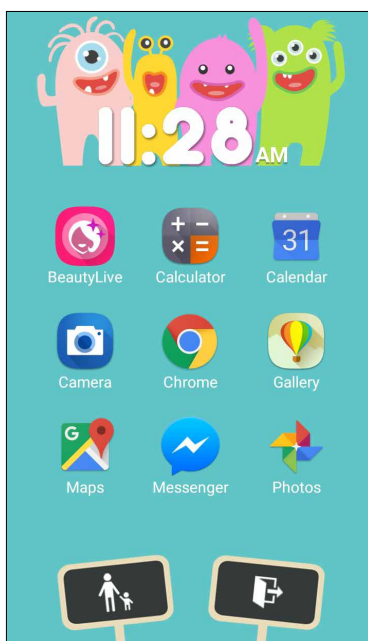
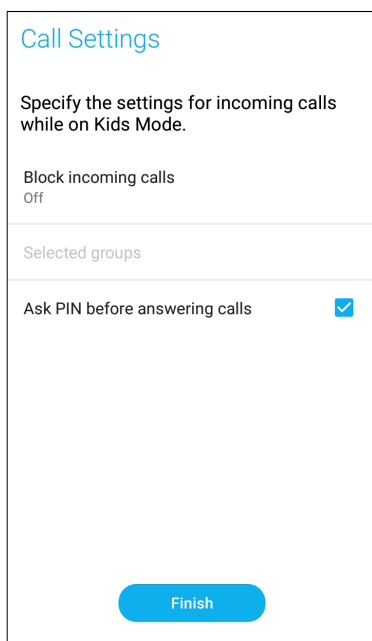



7. Tryck på  för att konfigurera fler inställningar för Kids Mode (Barnläge).

8. Tryck på  för att inaktivera Kids Mode (Barnläge).

Ställa in datum och tid

Som standard synkroniseras datumet och tiden som visas på startsidan automatiskt med mobilleverantörens inställningar.

Ändra datum- och tidsinställningarna:



1. Starta skärmen Inställningar genom att göra något av följande:
 - Starta Snabbinställningar och tryck på .
 - Tryck på  > **Inställningar**.
2. Rulla ner på skärmen Inställningar och välj **Date & time (Datum och tid)**.
3. Dra **Automatic date & time (Automatisk datum och tid)** och **Automatic time zone (Automatisk tidszon)** till **OFF (AV)**.
4. Justera datum och tid.
5. Välj tidszon och ställ in datum och tid manuellt.
6. Du kan välja att använda 24-timmarsformatet om du föredrar det.

OBS! Se även [Klocka](#).

Ställ in ringsignal och aviseringsljud

Ställ in ljudet för telefonens ringsignal, meddelanden som SMS, e-post och händelseaviseringar. Du kan även välja att aktivera eller inaktivera knappsatsens knapptoner, trycktoner, skärmlåsljud eller kan du välja att din ASUS pekdator ska vibrera när du trycker på den.

Ställ in ljudinställningarna:

1. Starta skärmen Inställningar genom att göra något av följande:
 - Starta Snabbinställningar och tryck på .
 - Tryck på  > **Inställningar**.
2. Skrolla ner på skärmen Inställningar och välj **Sound & Vibration (Ljud och meddelande)**.
3. Ställ in din primära ljudinställning.

Låsskärmen

Som standard öppnas låsskärmen när du startar enheten och medan den vaknar ur viloläge. Från låsskärmen kan du fortsätta till enhetens Android®-system genom att svepa på pekskärmspanelen.

Enhetens låsskärm kan även anpassas för att reglera åtkomst till dina mobildata och appar.

Anpassa låsskärmen

Om du vill ändra låsskärmens inställningar från **Svep** som är standard, se följande steg:

1. Starta Snabbinställningar och tryck på .
2. Rulla ner på skärmen **Inställningar** och välj **Låsskärmen**.

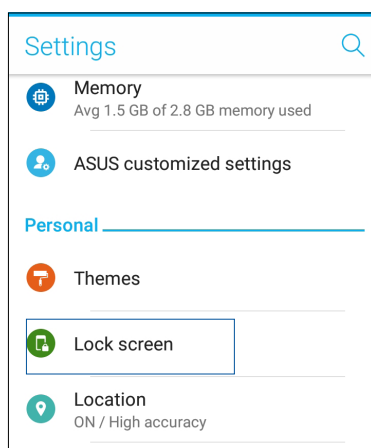

3. Tryck på **Skärmlås** på nästa sida.

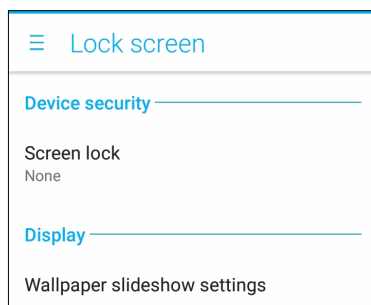

4. Tryck på skärmlåsalternativet som du vill använda.

OBS! För mer information, se [Säkra din ASUS pekdator](#).

Använda och anpassa snabbåtkomstknapparna

Din låsskärm har tre anpassbara snabbåtkomstknappar. Aktivera funktionen och anpassa knapparna för att starta andra appar på låsskärmen genom följande steg:

1. Starta Snabbinställningar och tryck på .
2. Rulla ner på skärmen **Inställningar** och välj **Låsskärmen**.
3. Tryck på **Quick Access (Snabbåtkomst)** under **Display (Visning)**.
4. Flytta skjutreglaget åt höger för att aktivera **Customize quick access apps (Anpassa snabbåtkomstappar)**. Snabbåtkomstknapparna visas på låsskärmen.

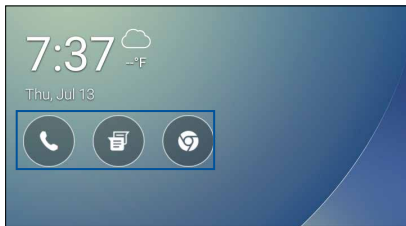

5. Under skärmen Snabbåtkomst väljer du vilken knapp du vill anpassa.

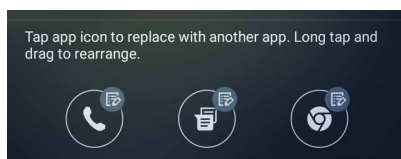

6. Tryck på appen du vill förinställa på snabbåtkomstknappen du väljer att konfigurera.

OBS! Rulla upp och ner för att visa den aktuella listan över appar som du kan förinställa.

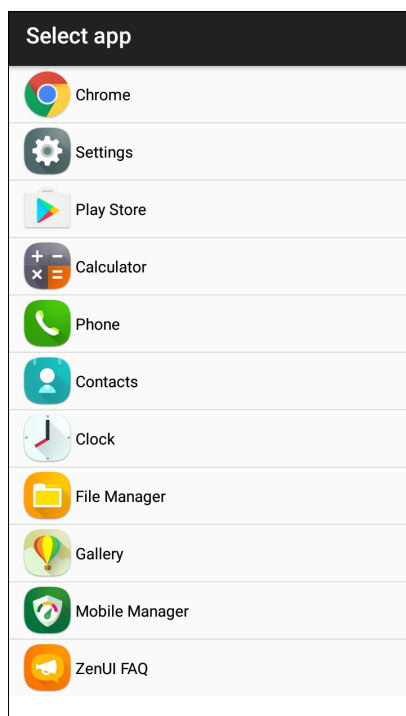

Fingeravtryckssensor

Fingeravtryckssensorn hindrar andra från att använda din-ASUS telefon utan din tillåtelse. Du kan använda fingeravtryck för att låsa upp enheten och få åtkomst till dina telefonsamtal och data. När du ställer in ditt fingeravtrycks-ID, måste du också ställa in skärmlåsmetod för start av enhet.

Starta ASUS-telefonen för första gången

För att ställa in ditt fingeravtrycks-ID när du använder ASUS-telefonen första gången:

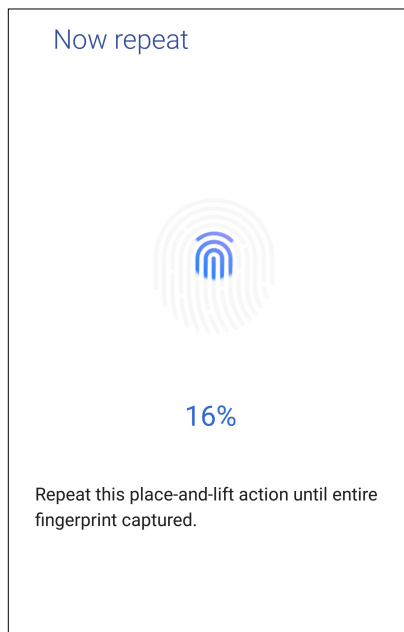

1. Se till att fingeravtrycks-ID-modulen och fingret är rent och torrt.
2. Från välkomstsidan följer du instruktionerna på skärmen till sidan **Protect your phone (Skydda din telefon)** och markerar **Set up fingerprint (Ställ in fingeravtryck)**.
3. Klicka på **NEXT (NÄSTA)** till sidan **About Fingerprint Unlock (Om Upplåsning med fingeravtryck)** och klicka på **Add fingerprint (Lägg till fingeravtryck)** för att välja en skärmlåsningssmetod.
4. Hitta fingeravtrycksläsaren på framsidan av enheten, justera fingret och försök täcka olika delar av fingret flera gånger tills ditt fingeravtrycket avbildas.



5. Tryck på **NEXT (NÄSTA)** för att slutföra inställningarna.

Ställa in fingeravtrycks-ID från Inställningar

För att ställa in ditt fingeravtrycks-ID från **Settings (Inställningar)**:

1. Se till att fingeravtrycksläsaren och fingret är rent och torrt.
2. Starta skärmen Inställningar genom att göra något av följande:
 - Starta Quick Settings (Snabbinställningar) och tryck på .
 - Tryck på  > **Settings (Inställningar)**.
3. Rulla nedåt i skärmen Settings (Inställningar) och välj **Fingerprint (Fingeravtryck)**.

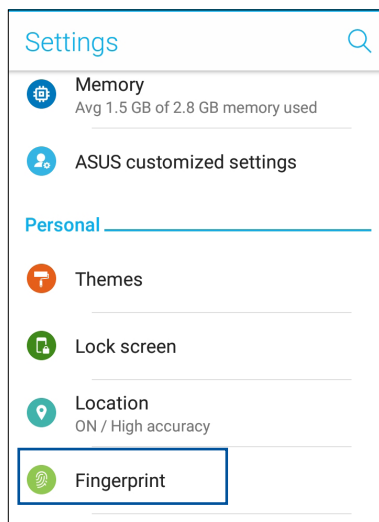

4. Tryck på **Manage Fingerprints (Hantera fingeravtryck)** och tryck på **CONTINUE (FORTSÄTT)**.
5. Följ instruktionerna för att ställa in låsmetod för säkerhetskopieringsskärmen

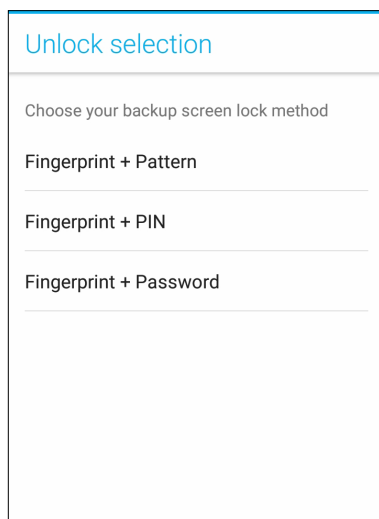

6. Välj hur du vill visa dina meddeanden på låsskärmen, och tryck på DONE (KLAR).

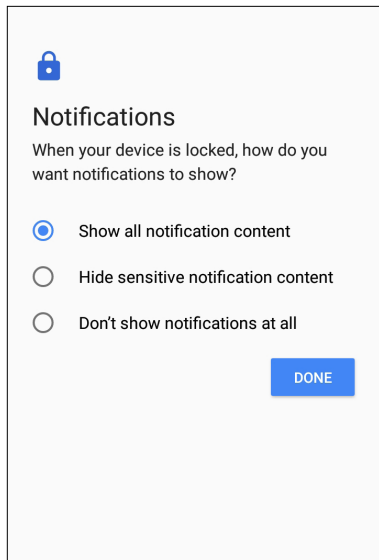

7. Tryck på NEXT (NÄSTA) och följ instruktionerna för att registrera ditt fingeravtryck.

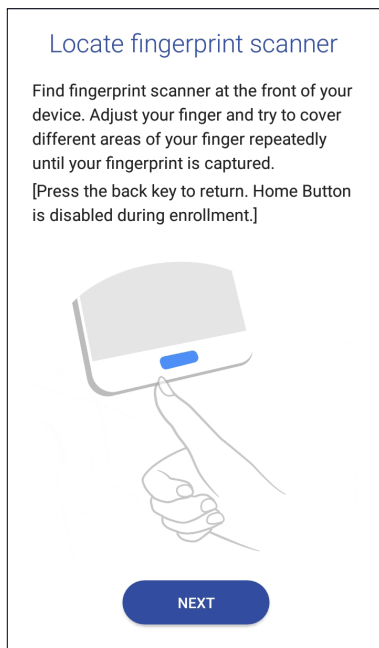

8. Tryck på DONE (KLAR) när du är klar.

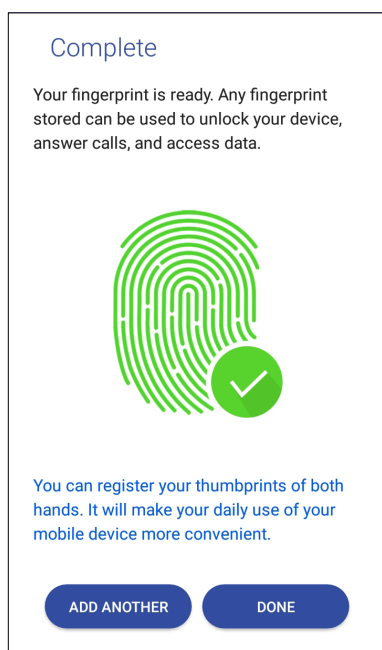

ZenUI-tangentbord

ZenUI-tangentbordet ger dig möjlighet att använda snabbare, smidigare och enklare skrivupplevelse med en hand.



Ändra storlek på ditt ZenUI-tangentbord

Gör det bekvämt när du anpassar favoritstorleken på ditt skärmtangentbord.

Ändra storlek på ditt ZenUI-tangentbord:

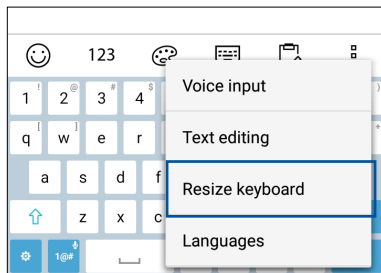
1. Från verktygsfältet på ZenUI trycker du på  > **Resize keyboard (Ändra storlek på tangentbord).**



2. Dra  upp/ ner för att öka/minska höjden på ditt ZenUI-tangentbord.
3. Dra  upp/ ner för att öka/minska höjden på ditt ZenUI-tangentbord.
4. Dra  för att flytta ZenUI-tangentbordet där du vill ha det.

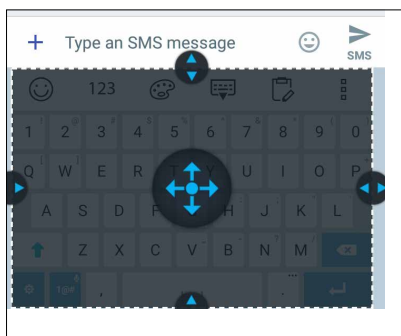

Redigera texter

Markera ett ord, en mening eller ett stycke att klippa ut, kopiera eller klistra in.

Redigera texter med ZenUI-tangentbord:

1. Från verktygsfältet på ZenUI-tangentbordet trycker du på  > **Text editing (Textredigering).**

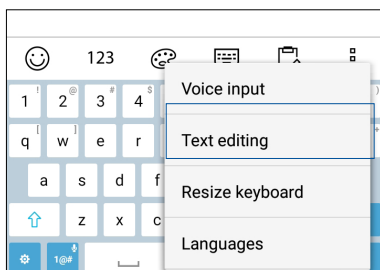

2. Tryck på **Select (Välj)** och flytta markören över texten med navigeringsknapparna för att markera vilket innehåll du vill ha. Tryck därefter på knappen **Cut (Klipp ut)**, **Copy (Kopiera)** eller **Paste (Klistra in)** för att verkställa.

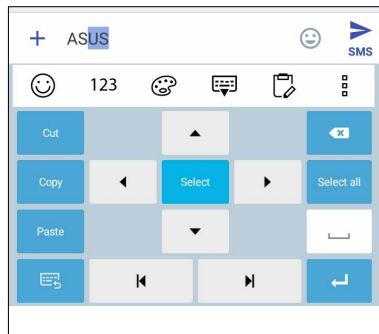

OBS! Du kan också ställa in dina inställningar för ZenUI-tangentbordet från **☰☰☰** > **Settings (Inställningar)** > **Languages & input (Språk och inmatning)** > **Virtual keyboard (Virtuellt tangentbord)** > **ZenUI keyboard (ZenUI-tangentbord)**.

Arbeta hårt, spela hårdare

3

Chrome

Med Chrome för Android får du samma snabba, säkra och stabila surfupplevelse som med datorversionen av Chrome. Logga in på ditt Google-konto för att synkronisera flikar, bokmärken och webbhistorik på alla dina enheter. Om du inte har ett [Google-konto](#), kan du skapa ett.

OBS: För mer information om hur du skapar ett Google-konto, se [Gmail](#).

VIKTIGT! Innan du surfar på Internet eller gör några Internet-relaterade aktiviteter, måste ASUS pekdator vara ansluten till en Wi-Fi eller mobilt nätverk. För mer information, se [Håll dig uppdaterad](#).

Starta Chrome

Från startskärmen gör du något av följande för att starta Chrome:

- Tryck på **Chrome**.
- Tryck på **•••** > **Chrome**.

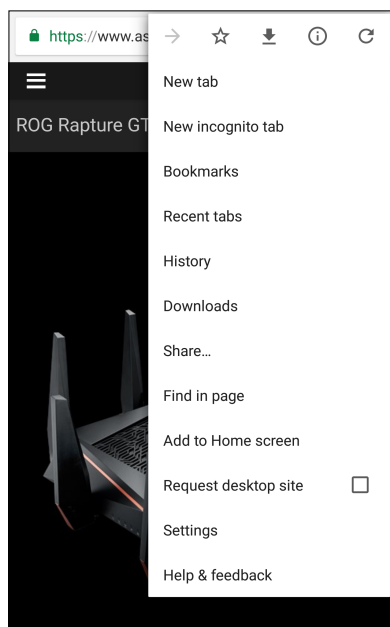

Dela en sida



Dela intressanta sidor från din ASUS pekdator med andra via ett e-postkonto, molnlagringskonto, Bluetooth eller andra ASUS pekdatorappar.

1. Starta Chrome.
2. Tryck på  > **Share... (Dela...)** från en webbsida.
3. Tryck på kontot eller appen som du vill använda som medium när sidan ska delas.

Bokmärka sidor

Bokmärk dina favoritsidor eller webbplatser så att du kan gå tillbaka och bläddra i dem igen.

Bokmärka en sida:

Tryck på  >  från sidan. Om du vill visa din favoritsidor, trycker du på  > **Bookmarks (Bokmärken)** och väljer den sida du vill visa eller få åtkomst till.

Rensa webbläsardata

Rensa webbläsarens cache för att ta bort tillfälliga Internet-filer, webbplatser och cookies, som tillfälligt lagras på din ASUS pekdator. Det bidrar till att förbättra webbläsarens inläsningsprestanda.

1. Starta webbläsaren.
2. Tryck på  > **Inställningar > Privacy (Sekretess) > CLEAR BROWSING DATA (Rensa webbläsardata).**
3. Välj webbläsardata som du vill ta bort.
4. När du är klar trycker du på **CLEAR (RENSA).**

Gmail

Använd Gmail för att ställa in ditt Google-konto för att komma åt Google-relaterade tjänster och program samt ta emot, skicka och bläddra i e-post direkt från ASUS-telefonen. Du kan även ställa in andra e-postkonton som Yahoo eller ditt jobb-e-postkonto via Gmail.

VIKTIGT! ASUS-telefonen måste vara ansluten till ett Wi-Fi eller mobilt nätverk så att du kan lägga till ett e-postkonto eller skicka och ta emot e-post från tillagda konton. För mer information, se [Förbli ansluten](#).

För att ställa in ditt Google-konto:

1. Från startskärmen gör du något av följande för att starta Gmail:
 - Tryck på **Google > Gmail**.
 - Tryck på **☰ > Google > Gmail**.
2. Tryck på **Add an email address (Lägg till en e-postadress)**, och sedan på **Next (Nästa)**.
3. Välj **Google** och tryck på **Next (Nästa)**.
4. Skriv in din e-postadress. För att skapa ett nytt Google-konto, trycker du på **Or create a new account (Eller skapa ett nytt konto)**.
5. Följ nästa steg för att logga in på ditt Google-konto.

OBS! Om du vill konfigurera ditt arbetskonto på ASUS-telefonen, kan du be om e-postinställningar från din nätverksadministratör.

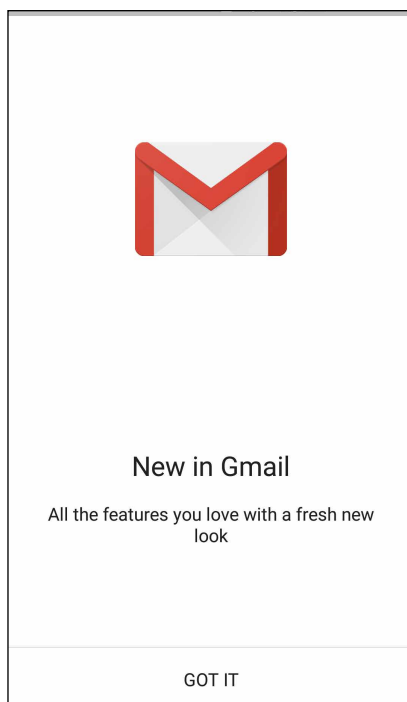





Google Kalender

Väck liv i ditt schema och håll reda på alla viktiga händelser eller påminnelser. Händelser som du skapar eller redigerar, synkroniseras automatiskt med alla Google Kalender-versioner som du har loggat in på.



Skapa händelser

För att skapa en händelse:

1. Från startsidan trycker du på **Google > Calendar (Kalender)**.
2. Tryck på  sedan på **Event (Händelse)**.
3. Ange ett namn på händelsen och välj datum och tid. Du kan även ställa in händelsen som en heldag eller återkommande händelse.
 - Heldagshändelse: I fältet **All day (Hela dagen)**, flyttar du skjutreglaget till höger.
 - Återkommande händelse: Tryck på **More options (Fler alternativ)** > , och välj sedan hur ofta du vill att händelsen ska återkomma eller upprepas.
4. För att ställa in tidszon, trycker du på **More options (Fler alternativ)** > , och anger landet vars tidszon ska visas.
5. I fältet **Add location (Lägg till plats)**, ange lokalen eller platsen för händelsen.
6. Tryck på , för att sedan välja eller ställa in tiden eller dagen du vill få ett meddelande eller påminnelse om händelsen.
7. I fältet **Invite people (Bjud in personer)** anger du e-postadresserna för dina gäster till händelsen.
8. Du kan också lägga till en anteckning eller bilagan i fältet **Add note (Lägg till anteckning)** eller **Add attachment (Bifoga fil)**.
9. När det är klart, trycker du på **SAVE (SPARA)**.

Redigera eller ta bort händelser

Om du vill redigera eller ta bort en händelse:

1. Från startsidan trycker du på **Google > Calendar (Kalender)**.
2. Tryck på den händelse du vill redigera eller ta bort.
3. Om du vill redigera händelsen trycker du på  och gör de nödvändiga förändringarna. För att ta bort händelsen trycker du på  > **Delete (Ta bort)**, och sedan på **OK** för att bekräfta borttagningen.



Skapa påminnelser

För att skapa en påminnelse:

1. Från startsidan trycker du på **Google > Calendar (Kalender)**.
2. Tryck på **+** och sedan på **Reminder (Påminnelse)**.
3. Ange ett namn på påminnelsen och tryck på **DONE (KLAR)**.
4. Ställ in datum och tid för påminnelsen. Du kan även ställa in påminnelsen som en heldag eller återkommande påminnelse.
 - Heldagspåminnelse: I fältet **All day (Hela dagen)**, flyttar du skjutreglaget till höger.
 - Återkommande påminnelse: Tryck på  och välj sedan hur ofta du vill att påminnelsen ska återkomma eller upprepas.
5. När det är klart, trycker du på **SAVE (SPARA)**.

Redigera eller ta bort påminnelser

Om du vill redigera eller ta bort en påminnelse:

1. Tryck på **Google > Calendar (Kalender)**.
2. Tryck på den påminnelse du vill redigera eller ta bort.
3. Om du vill redigera påminnelsen trycker du på  och gör de nödvändiga förändringarna. För att ta bort påminnelsen trycker du på  > **Delete (Ta bort)** och sedan på **OK** för att bekräfta borttagningen.

Filhanterare

Med Filhanterare kan du enkelt hitta och hantera dina data på ASUS pekdatorns interna lagring och anslutna externa lagringsenheter.

För att starta File Manager (Filhanterare), tryck på **☰** > **File Manager (Filhanterare)**.

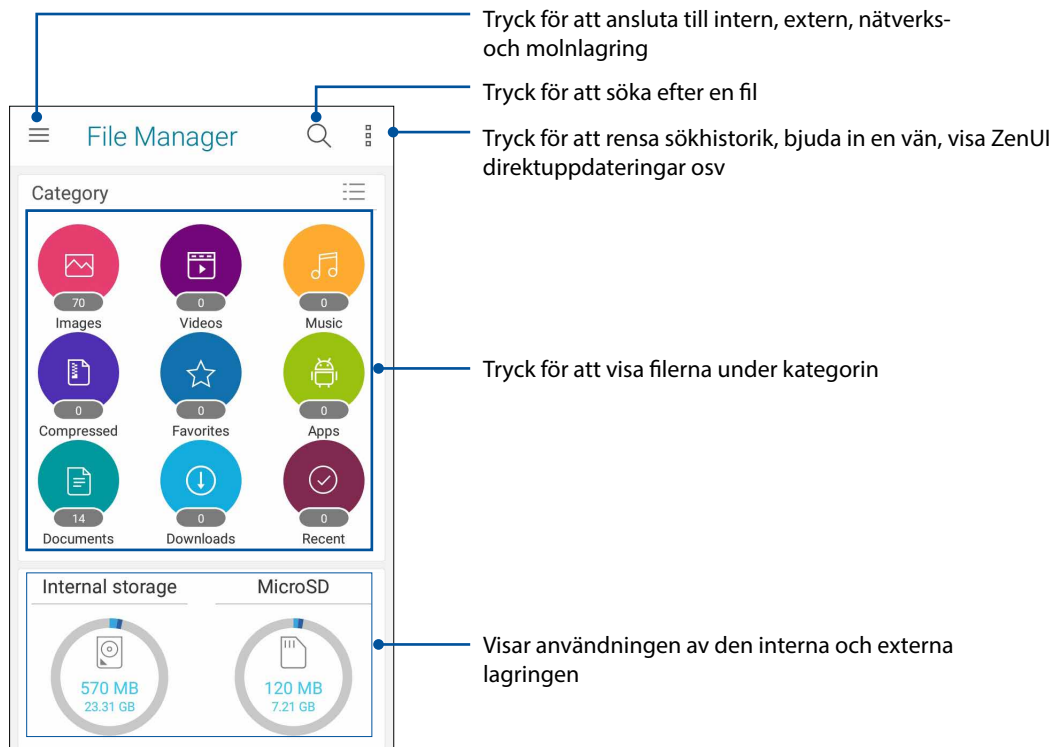

VIKTIGT! Innan du får åtkomst till filer som sparats på nätverket och molnlagring, se till att Wi-Fi eller mobilt nätverk är aktiverat på din ASUS-telefon. För mer information, se [Staying connected \(Håll dig uppdaterad\)](#).

Molnet

Säkerhetskopiera dina data, synkronisera filer mellan olika enheter och dela filer säkert och privat via ett molnkonto som ASUS WebStorage, Drive, OneDrive och Dropbox.

ASUS WebStorage

Registrera dig för att logga in på ASUS WebStorage och få molnlagring utan kostnad Ladda automatiskt upp nytagna bilder för snabb delning, synkronisera filer mellan olika enheter eller dela filer via ditt ASUS WebStorage-konto.

VIKTIGT! Wi-Fi eller mobilt nätverk måste vara aktiverat på ASUS pekdator. För mer information, se [Håll dig uppdaterad](#).

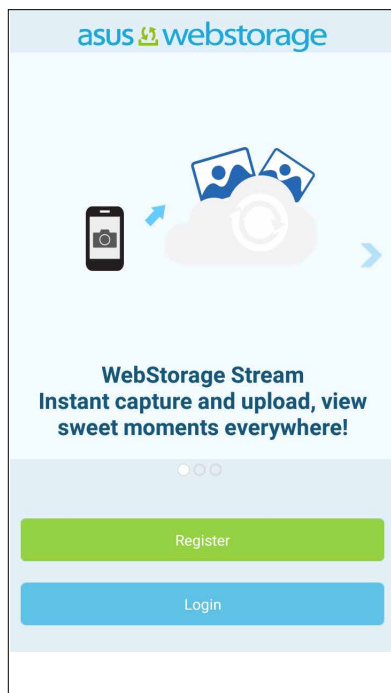

Vanliga frågor om ZenUI

Hitta svar från Vanliga frågor (FAQ) eller interagera med andra Zen UI-användare för att hitta och dela lösningar om ZenUI-appar.

Öppna Vanliga frågor om ZenUI:

1. Tryck på **☰** > **ASUS** > **Vanliga frågor om ZenUI**.
2. Tryck på **ZenUI FAQs (Vanliga frågor om ZenUI)**, och välj vilken app du vill hitta svar för.

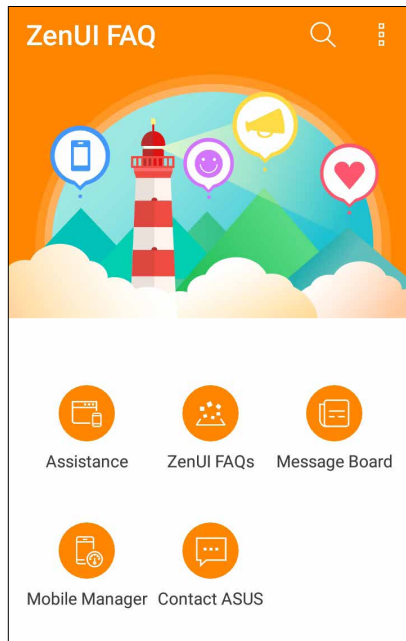

Hålla kontakten

4

Ring med stil

Dubbel SIM-funktion

Den dubbla SIM-funktionen på din ASUS pekdator ger dig möjlighet att hantera inställningarna för de installerade Nano-SIM-korten. Med denna funktion kan du aktivera/inaktivera Nano-SIM-korten, eller ställa in ett som ett standardnätverk.

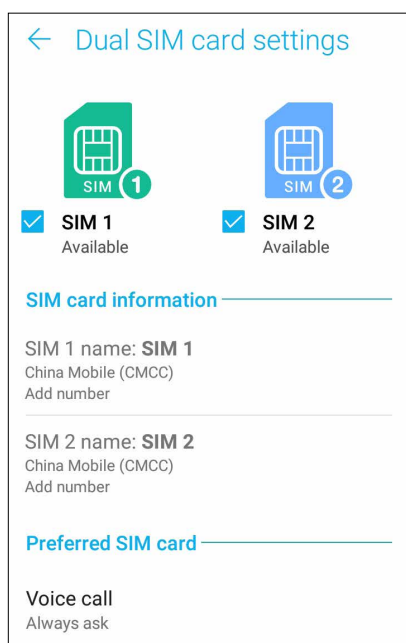

Byta namn på Nano SIM kort

Byt namn på Nano-SIM-korten på din ASUS pekdator, så att du lätt kan identifiera dem.

För att byta namn på Nano SIM korten, tryck på **SIM1-namn: SIM1-** eller **SIM2-namn: SIM2** och ange därefter namnen på dina Nano SIM kort.

OBS! Om dina SIM-kort har olika mobiljänstleverantörer rekommenderar vi att du använder namnen på dessa operatörer som namn på SIM-korten. Om båda SIM-korten har samma mobiljänstleverantör rekommenderar vi att du använder mobilnumren som namn på SIM-korten.

Välj ett SIM kort som standard

Välj ett SIM-kort som ditt standard-SIM för röstsamtal, SMS-meddelanden och datatjänster.

SIM-kort för röstsamtal

När du ringer, använder ASUS pekdator automatiskt SIM kortet som är standard för att koppla samtalet.

För att välja ett SIM kort för röstsamtal, tryck på **Röstsamtal** och därefter på det SIM som du vill använda.

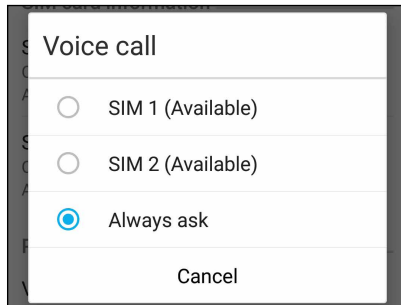

VIKTIGT! Du kan bara använda denna funktion om du ringer från din kontaktlista.

SIM-kort för SMS-meddelanden

För att tilldela ett SIM-kort för SMS-meddelanden, tryck på **SMS messages (SMS-meddelanden)** och välj mellan **SIM1** eller **SIM2**.

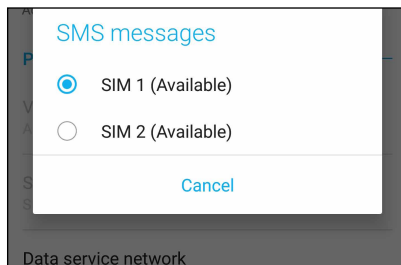

SIM-kort för datatjänst

För att välja ett SIM kort för datatjänst, tryck på **Nätverk för datatjänst**, och välj därefter **SIM1** eller **SIM2**.

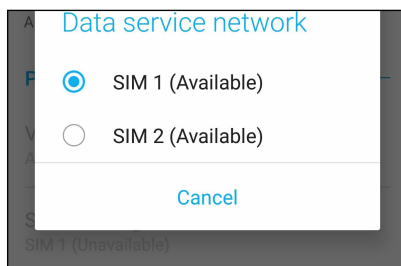

Ringa

Din ASUS pekdator erbjuder olika sätt att ringa. Ring dina vänner i kontaktlistan, använd smartdial för att snabbt ringa upp eller ange ett kortnummer för att ringa kontakter du ofta ringer till.

OBS! Organisera dina kontakter i appen Kontakter. För mer information, se [Hantera kontakter](#).

Starta appen Telefon

Gör något av följande för att starta appen Telefon från startsidan:

- Tryck på .
- Tryck på  > **Telefon**.

Ringa ett telefonnummer

Använd appen Telefon för att ringa ett telefonnummer direkt.

1. Tryck på appen  > **Telefon** från startsidan, och därefter på sifferknapparna.
2. Välj bland samtalsknapparna **SIM1** eller **SIM2** för att ringa upp numret.

OBS! Samtalsknapparnas etiketter kan variera efter inställningen som du gjorde för micro-SIM-korten. För mer information, se [Dubbel SIM-funktion](#).

Ringa ett anknytningsnummer

När du måste ringa ett anknytningsnummer kan du välja något av följande steg för att hoppa över röstkommandona.

Kommando för att bekräfta ett anknytningsnummer

Du kan infoga ett bekräftelsekommando för anknytningsnumret efter att du ringt upp huvudnumret.

1. Ange huvudnumret från appen Telefon.
2. Om du vill infoga en bekräftelse, trycker du och håller ned # tills ett semikolon (;) visas.
3. Välj bland samtalsknapparna **SIM1** eller **SIM2** för att ringa.
4. Tryck på Ja efter anmodan för att bekräfta anknytningsnumret.
5. Tryck på  för att avsluta samtalet.

Automatisk uppringning av ett anknytningsnummer

Du kan infoga en kort eller lång paus efter att du ringt huvudnumret, och därefter rings anknytningsnumret upp automatiskt.

1. Ange huvudnumret från appen Telefon.
2. Om du vill infoga en paus, trycker du och håller ned * tills ett kommatecken (,) visas.
3. Ange anknytningsnumret.
4. Välj bland samtalsknapparna **SIM1** eller **SIM2** för att ringa.
5. Tryck på  för att avsluta samtalet.

Ring dina kontakter med Ringa smart

När du anger några av de första siffrorna eller bokstäverna i kontaktens namn, filtrerar Smart Dial (Ringa smart) igenom din kontaktlista eller samtalsloggar, och ger dig möjliga matchningar. Du kan kontrollera om kontakten du försöker ringa till finns i listan över möjliga matchningar, och kan då snabbt ringa upp.

1. Starta appen Telefon och ange numret eller namnet på kontakten.
2. Tryck på kontakten du vill ringa till i listan över möjliga matchningar. Finns inte kontakten i listan anger du hela numret eller namnet på kontakten.
3. Välj bland samtalsknapparna **SIM1** eller **SIM2** för att ringa.

OBS! Samtalsknapparnas etiketter kan variera efter inställningen som du gjorde för SIM-korten. För mer information, se även [Dubbel SIM-funktion](#).

Ringa från appen Kontakter



Använd appen Kontakter för att ringa från din kontaktlista.

1. Starta appen Kontakter.
2. Tryck på kontaktnamnet och därefter på numret som du vill ringa till.
3. Om det finns två SIM-kort installerade, tryck på SIM-kortet som du vill ringa från.
4. Tryck på  för att avsluta samtalet.

OBS! För att visa alla kontakter från kontaktkontot, tryck på rullgardinsmenyn **Kontakter som ska visas** och markera alla konton.

Ringa dina favorikontakter

När du lägger till en kontakt i din favoritlista, kan du snabbt ringa kontakten från appen Telefon.



1. Starta appen Kontakter eller Telefon
2. Tryck på  > **Favorites (Favoriter)** för att visa favoritlistan, och tryck därefter på kontakten du vill ringa till.
3. Tryck på  för att avsluta samtalet.

Ta emot samtal

Pekskärmen på din ASUS pekdator tänds när det kommer in ett samtal. Visningen av det inkommande samtalet varierar också beroende på statusen för din ASUS pekdator.

Svara på samtal

Det finns två sätt att svara på ett samtal, beroende på statusen för din ASUS pekdator:



- Om enheten är aktiv, tryck på **Answer (Svara)**, eller tryck på **Dismiss (Avvisa)** för att avvisa ett samtal.
- Om enheten är låst, dra  till  för att svara, eller till  för att avvisa samtalet.

Hantera dina samtalsloggar

Från dina samtalsloggar kan du ringa tillbaka på alla missade samtal, spara samtal i kontaktlistan, blockera uppringare eller ringa upp det senast slagna numret eller kontakten.

Spara samtal i Kontakter



Du kan lägga till ett nummer eller samtal i kontaktlistan.

1. Tryck på  från appen Telefon, för att visa samtalsloggarna.
2. Tryck > bredvid numret som du vill lägga till i din kontaktlista.
3. Tryck på  bredvid numret.
4. Tryck på **Create a new contact (Skapa en ny kontakt)** för att lägga till en ny post i kontaktlistan.

Tryck på **Add to existing contact (Lägg till befintlig kontakt)**, välj en kontakt, och tryck på  om du vill skriva över kontaktens nummer med det nya.

Återuppringning av det senast slagna numret

Ringa upp det senast slagna numret:

1. Tryck på  från appen Telefon, för att visa samtalsloggarna.
2. Tryck på **Call (Ring)** för att visa det senast slagna numret, och tryck på **Call (Ring)** igen för att ringa numret igen.
3. Tryck på  för att avsluta samtalet.

Andra samtalsalternativ

Tryck på  under ett aktivt samtal, och tryck på något av samtalsalternativen för ett pågående samtal.



Mikrofon

Sätter på eller stänger av mikrofonen för det aktiva samtalet. När mikrofonen är avstängd eller i ljud av-läge, kan du höra uppringaren, men uppringaren kan inte höra dig.



Högtalartelefon

Sätter på och stänger av högtalartelefonen.



Samtal parkerat

Parkerar ett aktivt samtal.



Konferenssamtal

När du har prenumererat på en konferenssamtalstjänst hos din mobiltjänstleverantör, ger denna ikonen dig möjlighet att lägga till en eller flera kontakter till ett aktivt samtal.

ANMÄRKNINGAR:

- Antalet deltagare i ett konferenssamtal beror på din konferenssamtalsprenumeration. Du kan få veta mer om tjänsten från din mobiltjänstleverantör.
- För mer information om konferenssamtal, se [Hantera flera samtal](#).



Spela in

Spelar in ett aktivt samtal.

VIKTIGT! Innan du spelar in ett aktivt samtal, kräver de flesta lokala lagar att man begär tillstånd från den eller de andra personerna på den andra linjen.

OBS! För mer information, se avsnittet [Spela in samtal](#).

Hantera flera samtal

Din ASUS pekdator tillhandahåller möjligheten att ringa eller ta emot två samtal. Du kan även ställa in ett konferenssamtal som passar för affärsmöten, partledningar och andra gruppsamtal.

Besvara ett annat samtal

Medan du pratar på din ASUS pekdator kan du höra en ljudsignal, som indikerar ett annat inkommande samtal. Tryck på **Answer (Svara)** på pekskärmen, för att ta emot ett inkommande samtal medan du har ett aktivt samtal.



Spela in samtal

Din ASUS pekdator ger dig möjlighet att spela in en konversation för framtida behov eller information.

1. Ring en kontakt eller slå ett nummer.
2. Tryck på  för att spela in samtalet.

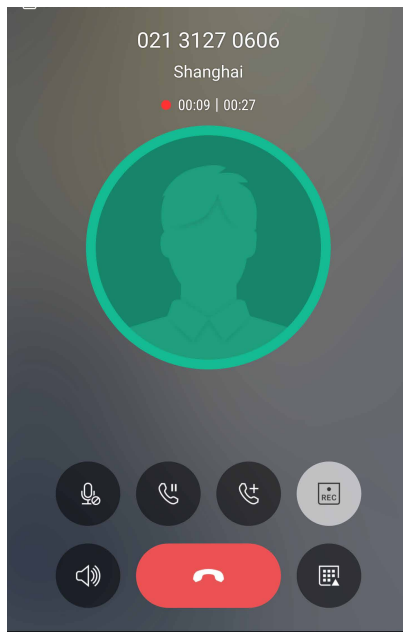
VIKTIGT! Innan du spelar in måste du be den eller de andra parterna om lov att spela in.



3. För att stoppa inspelningen, tryck på . Denna  ikon visas på systemmeddelandefältet.
4. Svep ner från skärmens övre vänstra hörn och tryck på meddelandet **Call recording saved (Samtalsinspelning sparad)** för att visa den inspelade konversationen.

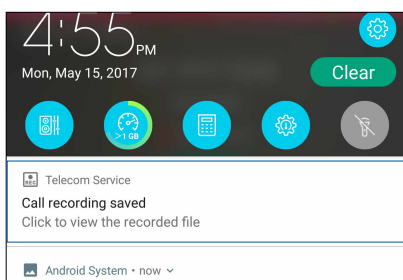

Hantera kontakter

Organisera dina kontakter och håll enkelt kontakt med dem via samtal, SMS-meddelanden, e-post eller sociala nätverk. Gruppera dina kontakter som favoriter för att snabbt komma i kontakt med dem som VIP:ar, för att få veta om kommande händelser, missade samtal eller olästa meddelanden.

Du kan även synkronisera kontakterna med dina e-post- och sociala nätverkskonton, länka kontakternas information för enkel åtkomst på en plats, eller filtrera kontakterna som du vill hålla kontakt med.

För att starta appen Contacts (Kontakter), tryck på  > **Contacts (Kontakter)**.

Kontaktinställningar

Välj hur du skulle vilja visa dina kontakter från kontaktinställningarna. Dessa visningalternativ inkluderar att bara visa kontakterna med telefoner, sortera lista efter för-/efternamn eller visa kontaktnamn som för-/efternamn först.

För att ställa in dina kontakter, tryck på  > **Inställningar från appen Kontakter**.

Inställning av din profil

Gör din ASUS pekdator till din egen, och ställ in din profilinfo.

1. Starta appen Kontakter, och tryck på **Set up my profile (Ställ in min profil)** eller **ME (JAG)**.

OBS! JAG visas när du har ställt in ditt Google-konto på din ASUS pekdator.

2. Fyll i din information, som mobil- eller hemtelefonnummer. Tryck på **Lägg till ett fält**, för att lägga till annan information.
3. Tryck på  när du har fyllt i informationen.

Lägga till kontakter

Lägg till kontakter till din enhets, företags, Google- eller andra e-postkonton, och fyll i viktigare kontektinformation som kontaktnummer, e-postadresser, speciella händelser, VIP:ar osv.

1. Starta appen Kontakter, och tryck på **+**.

2. Välj **Device (Enhet)**.

ANMÄRKNINGAR:

- Du kan även spara kontakterna på ditt SIM-kort eller ett e-postkonto.
 - Om du saknar e-postkonto, tryck på **Lägg till ett nytt konto** och skapa ett.
-

3. Fyll i den nödvändiga informationen, som mobil- eller hemnummer, e-postadress eller grupp där du vill placera kontakten.

4. När du har fyllt i informationen och vill lägga till fler kontaktnummer eller e-postadresser, tryck på **Add new (Lägg till ny)**.

5. Om du vill lägga till en annan kontaktinformation, tryck på **Lägg till ett fält**.

6. Tryck på  när du har fyllt i informationen.

Lägga till ett anknytningsnummer till ett kontaktnummer

Du kan lägga till en kontakts anknytningsnummer för att hoppa över röstkommandona när du ringer.

1. På kontaktinformationsskärmen anger du kontaktens telefonnummer och anknytningsnummer på något av dessa två sätt:

- Infoga ett komma (,) efter telefonnumret, och ange därefter kontaktens anknytningsnummer. Det kommer att vara en kort paus innan anknytningsnumret rings automatiskt. För att förlänga pausen, tryck på **Pause (Paus)** för att infoga ett komma till.
- Infoga ett semikolon (;) efter telefonnumret, och ange därefter kontaktens anknytningsnummer. När du ringer kontaktens telefonnummer, kommer du att bli uppmanad att bekräfta anknytningsnumret. Tryck på **Yes (Ja)** på bekräftelsemeddelandet.

2. Tryck på  när du har fyllt i informationen.

Anpassa din kontakts profil

Anpassa din kontakts info, lägg till ett foto, ställ in en ringsignal eller ta ett foto som omslag för din kontakts profil.

1. Starta appen Kontakter och välj kontakten vars information eller profil du vill redigera eller anpassa.
2. Gör ändringar från kontaktens profilsida.

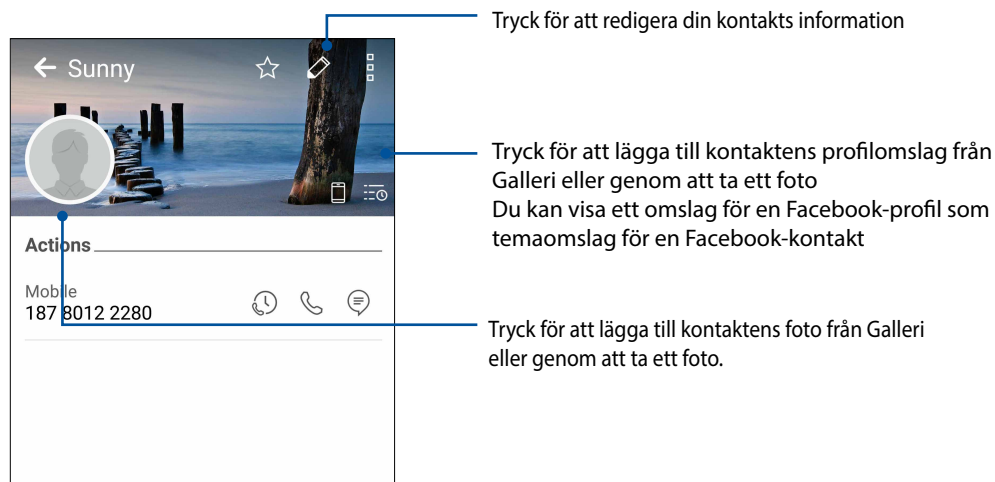



Ställ in dina VIP:ar

Gruppera dina kontakter som VIP:ar för att få meddelanden om kommande högtidsdagar, födelsedagar och andra viktiga händelser. Du får också aviseringar om olästa meddelanden eller e-post, eller missade samtal från dina VIP:ar.



Ställ in din VIP från kontaktens informationsskärm

Ställ in din VIP från kontaktens informationsskärm:

1. Starta appen Kontakter, tryck på kontakten du vill ställa in som en VIP.
2. Tryck på  för att visa kontaktens informationssida.
3. Välj **VIP** under fältet **Group (Grupp)** på skärmen för den valda kontakten.
4. Tryck på  när du är klar. Kontakten har lagts till din VIP-lista.

Ställ in din VIP från VIP-skärmen

Ställ in din VIP från VIP-skärmen:

1. Starta appen Kontakter.
2. Tryck på  > **VIP**.
3. Tryck på  på VIP-skärmen.
4. Välj vilken eller vilka kontakter du vill gruppera som VIP:ar, och tryck på . Kontakten eller kontakterna har lagts till din VIP-lista.

Lägga till en händelse till en VIP-kontakt

Du kan lägga till en händelse som högtidsdag, födelsedag eller andra viktiga händelser till en VIP-kontakt.

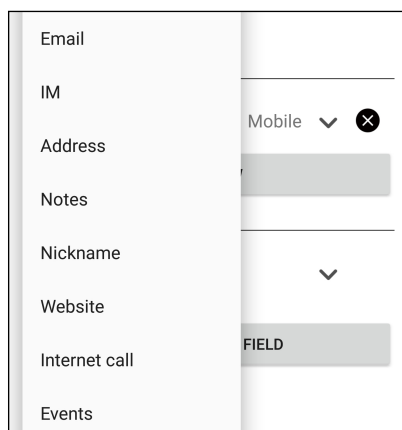

1. Starta appen Kontakter, tryck kontakten där du vill lägga till en händelse, och tryck på .
2. Tryck på **Lägg till ett fält** > **Händelser** på kontaktens informationsskärm.





3. Välj datum för händelsen och tryck på **Set (Ställ in)**.
4. Du måste välja **VIP** under fältet Grupp. Tryck på  när du är klar.
5. Kontaktens speciella händelse kommer att visas i din händelsekalender. Ställ in påminnelsetiden i appen Kalender om du vill få en händelseavisering.

Markera dina favorikontakter

Ställ in kontakterna du ofta ringer till som favoriter, för att kunna ringa dem snabbt från appen Telefon.



1. Från startsidan trycker du på  > **Contacts (Kontakter)**.
2. Välj vilken kontakt du vill markera som en favorit.
3. Tryck på  Kontakten har lagts till listan Favorites (Favoriter) i appen Phone (Telefon).

ANMÄRKNINGAR:

- För att visa listan över dina favoriter, tryck på  från startsidan, och tryck på  > **Favorites (Favoriter)**.
 - För mer information, se avsnittet [Ringa dina favorikontakter](#).
 - Du kan även ställa in en favoritkontakt som en VIP. För mer information, se avsnittet [Ställ in dina VIP:ar](#).
-



Importerera kontakter

Importerera dina kontakter och deras respektive data från en kontaktkälla till din ASUS pekdator, e-postkonto eller ett micro-SIM-kort.

1. Tryck på appen  > **Personer** och därefter på  > **Hantera kontakter**.
2. Tryck på **Importer/exportera** och välj bland följande importalternativ:
 - a. Importera från SIM-kort 1/Importera från SIM-kort 2
 - b. Importera från lagring
3. Tryck på kontot du vill importera kontakterna till:
 - a. Enhet
 - b. SIM1/SIM2
4. Markera för att välja vilka kontakter du vill importera. När du är klart klicka på .

Exportera kontakter





Exportera dina kontakter till något av lagringskontona på din ASUS pekdator.

1. Tryck på appen  > **Personer** och därefter på  > **Hantera kontakter**.
2. Tryck på **Importera/exportera** och välj bland följande exportalternativ:
 - a. Exportera till SIM-kort 1/Exportera till SIM-kort 2
 - b. Exportera till lagring
3. Tryck för att välja kontakterna från följande konton:
 - a. Alla kontakter
 - b. Enhet
 - c. SIM1/SIM2
4. Markera vilka kontakter du vill exportera.
5. När du är klar, klicka på  .

Hantera din blockeringslista



Blockera kontakter eller nummer

Skapa din lista med blockerade kontakter eller nummer, för att förhindra att du får oönskade samtal eller meddelanden. Dina blockerade samtal och meddelanden sparas i blockeringslistans arkiv.

1. Tryck på appen  > **Kontakter** och därefter på  > **Hantera kontakter** > **Blocked list (Blockerad-lista)**.
2. Tryck på  , och gör något av följande:
 - För att blockera en kontakt, tryck på **Choose from contacts (Välj från kontakter)**, och välj vilken kontakt du vill blockera från kontaktlistan.
 - För att blockera ett nummer från de senaste samtalsloggarna, tryck på **Choose from recent call logs (Välj från senaste samtalsloggar)**, och välj den kontakt du vill blockera i din kontaktlista.
 - För att blockera ett nummer, tryck på **Enter a number (Ange ett nummer)** och ange numret som du vill blockera.
 - För att blockera ett SIP-nummer, tryck på **Enter a SIP number (Ange ett SIP-nummer)** och ange numret som du vill blockera.
3. Tryck på  när du är klar.

Avblockera kontakter eller nummer

Du kanske vill ta bort en blockerad kontakt eller nummer från listan, och ta emot samtal eller meddelanden från kontakten eller numret igen.

1. Tryck på appen  > **Personer** och därefter på  > **Hantera kontakter > Blocked list (Blockerad-lista)**.
2. Tryck och håll på kontakten eller numret du vill avblockera, och tryck därefter på **Remove from block list (Ta bort från blockeringslista)**.



Sociala nätverk med dina kontakter

Integrering av dina kontacters sociala nätverkskonton gör det lättare att visa deras profiler, nyheter och sociala flöden. Håll dig uppdaterad med dina kontacters aktiviteter i realtid.

VIKTIGT! Innan du kan integrera dina kontacters sociala nätverkskonton måste du logga in på ditt sociala nätverkskonto och synkronisera inställningarna.

Synkronisera ditt sociala nätverkskonto

Synkronisera ditt sociala nätverkskonto för att lägga till dina kontacters sociala nätverkskonton till din ASUS pekdator.

1. Starta skärmen Inställningar genom att göra något av följande:
 - Starta Snabbinställningar och tryck på .
 - Tryck på  > **Inställningar**.
2. Tryck på ditt sociala nätverkskonto under avsittet Konton från skärmen Inställningar.
3. Markera **Personer** för att synkronisera dina kontakter sociala nätverkskonton.
4. Starta appen Kontakter för att visa din kontaktlista.
5. Tryck på **Kontakter som ska visas** och avmarkera de andra kontaktkällorna, och lämna det sociala nätverksnamnet markerat för att visa dina kontakter med sociala nätverk.
6. Tryck på  eller var som helst på skärmen, när du är klar.

Skicka meddelanden m.m.

Google Messenger

Med den intuitiva och praktiska appen Google Messenger, kan du skicka/ta emot SMS/MMS, samt skicka gruppmeddelanden, bilder eller ljudmeddelanden. Du kan lägga till emojis eller dekaler i dina meddelanden, dela din position, arkivera dina meddelanden och enkelt blockera SMS-avsändare. Du kan också ta bilder eller spela in videoklipp och enkelt dela dessa filer.

Skicka meddelanden

1. Från startsidan trycker du på .
2. Tryck på **+**, och välj sedan den kontakt du vill skicka ett meddelande till.
3. Börja skriva ditt meddelande i meddelandefältet.
4. När du är klar, välj vilket SIM-konto du vill skicka meddelandet från.

Svara på meddelanden

1. Tryck på din meddelandeavisering från startskärmen eller låsskärmen.
2. Börja skriva ditt svar i meddelandefältet.
3. När du är klar, väljer du vilket SIM-konto du vill skicka meddelandet från.

Använda headset

Ha friheten att göra annat medan du pratar i telefon eller lyssnar på din favoritmusik, genom att använda ett headset.

Ansluta en ljudkontakt

Sätt i 3,5 mm headsetkontakten i ljudporten på din enhet.

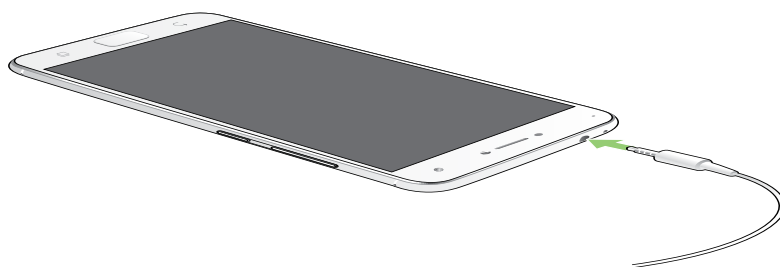

VARNING!

- Sätt inga andra föremål i ljuduttaket.
- Sätt inte någon elektrisk kabel i ljuduttaket.
- Din hörsel kan skadas om du lyssnar på hög volym under lång tid.

ANMÄRKNINGAR:

- Vi rekommenderar starkt att man bara använder kompatibla headset med denna enhet.
 - Om ljudkontakten dras ut medan man lyssnar på musik, pausas musikuppspelningen automatiskt.
 - Dras ljudkontakten ut medan man tittar på en video, pausas ljuduppspelningen automatiskt.
-

Google Play Music

Med Google Play Music kan du strömma din favoritmusik, skapa spellistor eller lyssna på radio. Du kan också lagra upp till 50 000 musikfiler i molnet gratis. Du kan också prenumerera på Google Play Music för obegränsad och reklamfri tillgång till miljontals musikfiler som du kan lägga till ditt eget musikbibliotek.

Ställa in Google Play Music

Logga in på ditt Google- eller Gmail-konto för att kunna använda Google Play Music. När du har loggat in på kontot, kommer alla musikfiler på ASUS-telefonen, inklusive uppladdade eller köpta från Google Play, läggas till i biblioteket.

Ställa in Google Play Music:

1. Från startskärmen trycker du på **Google > Play Music (Spela musik)**.
2. Tryck på  och sedan på **Settings (Inställningar) > Tap to choose account (Tryck för att välja konto)**.
3. Ange ditt konto och tryck på **ADD ACCOUNT (LÄGG TILL KONTO)**.
4. Följ nästa instruktioner för att logga in på ditt konto.

ANMÄRKNINGAR:

- En prenumeration på Google Play Music är endast tillgängligt i vissa länder eller regioner.
 - För mer information om hur du använder Google Play Music, gå till <https://support.google.com>
-

Fånga ögonblicken

Starta appen Kamera

Ta bilder och spela in videor med ASUS pekdatorns kamera-app. Följ något av stegen nedan för att öppna appen Kamera.

Från låsskärmen

Dra  i någon riktning tills kamera-appen startas.

Från startsidan

Tryck på .

Använda volymknappen

Tryck på volymknappen medan ASUS pekdatoren är i viloläge för att väcka den, och starta genast appen Kamera.

OBS! Innan du använder volymknappen för att starta kamera appen, ska funktionen aktiveras från **Inställningar > Låsskärmen**, och för därefter **Instant camera (Direktkamera)** till **På**.

Kamerans startsida

Din ASUS pekdators kamera är utrustad med automatisk scenigenkänning och automatisk bildstabilisator. Den har också en videostabilisator som bidrar till att eliminera skakningar under videoinspelning.

Tryck på ikonerna för att börja använda kameran och utforska bild- och videofunktionerna på ASUS pekdator.

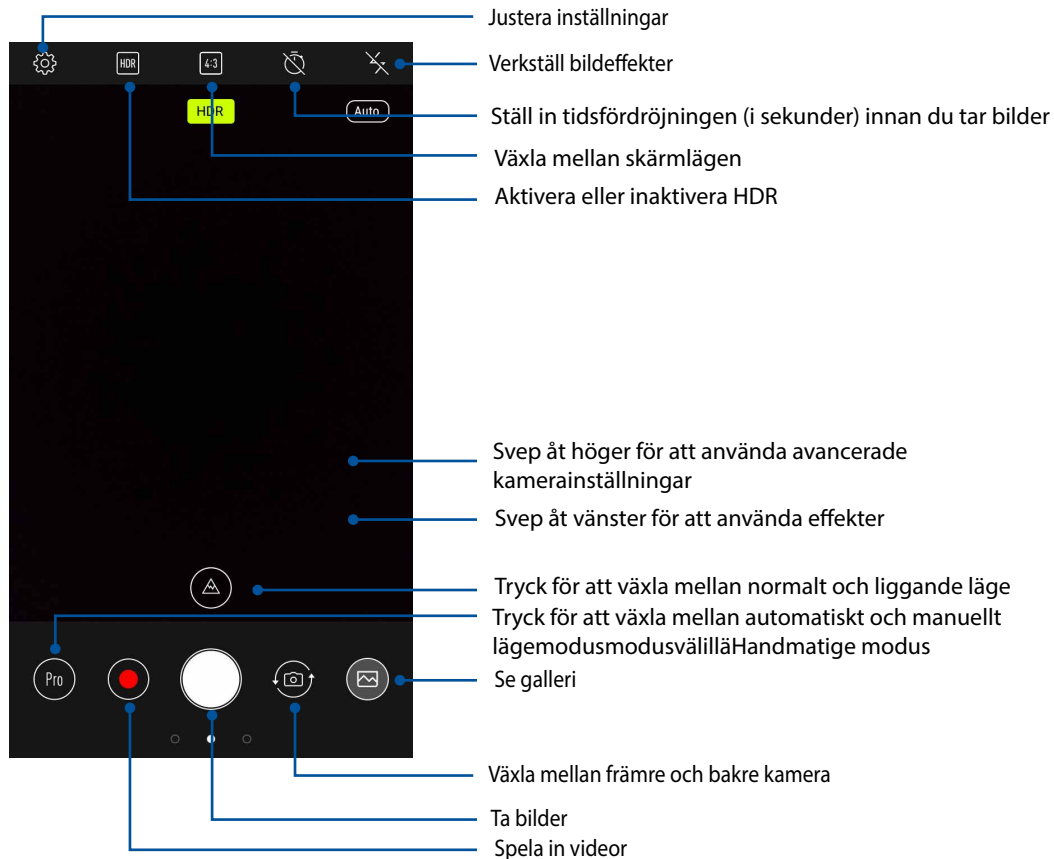

Bildadresser

För att aktivera platsstagningsfunktionen, se följande steg:

1. Sätt på platsåtkomsten från **☰ > Settings (Inställningar) > Location (Plats)**.
2. Du måste ha delat din plats på Google Map.
3. Från kameraappens startsida, tryck på **⚙️ > Other (Annat)** och aktivera **Location services (Platstjänster)** innan du tar en bild.

Avancerade kamerafunktioner



Upptäck nya sätt att ta bilder eller spela in videor, och gör fotograferade ögonblick extra speciella med de avancerade kamerafunktionerna i ASUS pekdator.

VIKTIGT! Verkställ inställningarna först, innan du tar bilderna. Tillgängliga funktioner kan variera mellan olika modeller.

Beauty (Försköna)



Ha roligt under tiden och efter att du tagit bilder av din familj och vänner med funktionen Beauty (Försköna) på din ASUS Phone. När funktionen är aktiverad har du möjlighet att göra försköningar på motivets ansikte direkt, innan du trycker på slutarknappen.

Ta förskönande bilder

1. Från kameraappens startsida, svep åt höger och tryck på Beauty (Försköna).
2. Tryck på  för att justera försköningsinställningarna som ska verkställas på bilden.
3. Tryck på  för att börja ta bilden.

OBS! Drag  mot mitten på skärmen för att ställa in ett nedräkningsur.

Verkställa försköning på bilder

1. Tryck på miniatyren för att välja bilden.
2. Tryck på bilden och tryck på  för att välja din försköningsfunktion, och tryck på  för att spara bilden.

GIF-animering

Skapa GIF-bilder (Graphics Interchange Format) direkt från kameran på din ASUS pekdator med GIF-animeringsfunktionen.

Ta GIF-animeringsbilder

1. Från kameraappens startsida, svep åt höger och tryck på **GIF Animation (GIF-animering)**.
2. Tryck länge på avtryckaren för att starta sekvenstagning för GIF-animering.
3. Gör dina justeringar för GIF-animeringsinställningarna.
4. Tryck på  när du är klar.

Panorama

Ta bilder från olika vinklar med Panorama. Bilder som tas från ett vidvinkelperspektiv fogas automatiskt samman med denna funktion.

Ta panoramabilder

1. Från kameraappens startsida, svep åt höger och tryck på Panorama (Panorama).
2. Tryck på slutarknappen om panorera din ASUS Phone horisontellt (till vänster eller höger) eller vertikalt (uppåt eller nedåt) för att ta landskapsbilden.

OBS! När du panorerar din ASUS pekdator, visas en tidslinje med ikoner på den nedre delen av skärmen när landskapsbilden tas.

3. Tryck på  när du är klar.

Intervallinspelning

Funktionen med intervallfotovideo på din ASUS pekdator ger dig möjlighet att ta stillbilder för automatisk intervallfotouppspelning. Händelserna verkar röra sig snabbt framåt, trots att de egentligen inträffade och spelades in med långa intervaller.

Spela in intervallfotovideor

1. Från kameraappens startsida, svep åt höger och tryck på Time lapse (Intervallfoto).
2. Tryck på  och välj tidsintervallet för intervallfoto.
3. Tryck på slutarknappen för att börja ta intervallfotovideor.

Använda galleri

Visa bilder och spela upp videos på din ASUS Pekkator med galleriappen. Denna app låter dig också redigera, dela eller radera bilder och videofiler som lagras på din ASUS Pekkator. Från galleri kan du visa bilder i ett bildspel eller klicka för att visa den valda bilden eller videofilen.

Tryck på  > **Galleri** för att starta Gallery.

Visa filer från ditt sociala nätverk eller molnlagring

Som standard visar ditt galleri alla filer på din ASUS pekdator efter deras albummappar.

Visa filer från andra platser som är åtkomliga via din ASUS pekdator:

1. Tryck på  från huvudskärmen.
2. Tryck på någon av följande källplatser för att visa deras respektive filer.

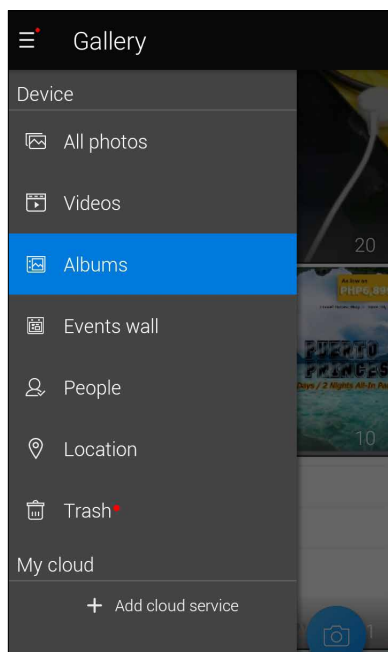

ANMÄRKNINGAR:

- Du kan hämta foton till din ASUS pekdator från ditt molnkonto, och använda dem som bakgrundsbild eller omslagsbild för en kontakt.
 - För mer information om hur man lägger till omslagsbilder till kontakter, se [Anpassa din kontakts profil](#).
 - För information om hur man delar foton eller bilder som bakgrundsbild, se [Bakgrundsbilder](#).
-

VIKTIGT! Internetanslutning krävs för att visa bilder och videor **ASUS HomeCloud** och **My cloud**..

Visa platsen för fotot

Aktivera platsåtkomsten på din ASUS pekdator, och få platsdetaljer på dina foton. Detaljerna om platsen för dina foton inkluderar platsen där bilderna har tagits, och en karta över platsen via Google Map eller Baidu (enbart i Kina).

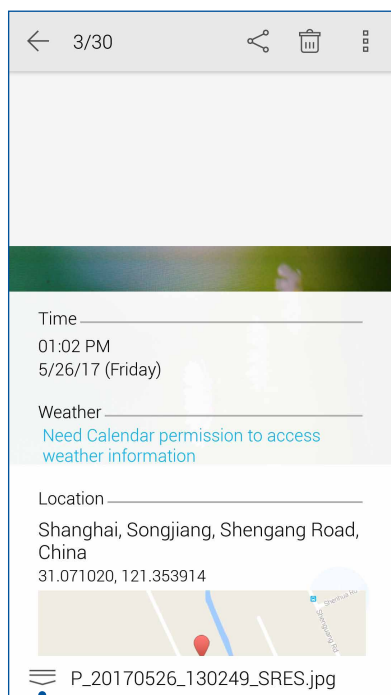

Visa detaljerna för ett foto:

1. Sätt på platsåtkomsten från  > **Inställningar** > **Location (Plats)**.
2. Du måste ha delat din plats på Google Map eller Baidu.
3. Starta appen Galleri, och välj vems fotodetaljer du vill visa.
4. Tryck på fotot och därefter på .





Tryck för att visa
bildplatsinformationen

Dela filer från galleri

1. Från Gallery-skärmen trycker du på mappen där filerna finns som du vill dela.
2. När mappen öppnats, tryck på  för att aktivera filvalet.
3. Tryck på filerna som du vill dela. En bockmarkering visas ovanpå bilden du valt.
4. Tryck på  och välj från listan var du vill dela dina bilder.

Radera filer från galleri

1. Från Gallery-skärmen trycker du på mappen med filerna som du vill radera.
2. När mappen öppnats, tryck på  för att aktivera filvalet.
3. Tryck på filerna som du vill radera. En bockmarkering visas ovanpå bilden du valt.
4. Tryck på .

Redigera en bild

Gallery innehåller även sina egna bildredigeringsverktyg, som du kan använda för att förbättra bilder som sparats på din ASUS pekdator.

1. Från Gallery-skärmen trycker du på mappen där filerna finns.
2. När mappen öppnats trycker du på bilden som ska redigeras.
3. När bilden öppnats trycker du på den igen för att visa funktionerna.
4. Tryck på  för att öppna verktygsfältet för bildredigering.
5. Tryck på någon av ikonerna på redigeringsverktygsfältet för att verkställa ändringar på bilden.

Mobilt nätverk

När det inte finns något tillgängligt Wi-Fi-nätverk som du kan ansluta till, kan du aktivera ditt mobila nätverks dataåtkomst för Internet-anslutning.

Aktivera det mobila nätverket

1. Starta skärmen Inställningar genom att göra något av följande:

- Starta Snabbinställningar och tryck på .
- Tryck på  > **Inställningar**.

2. Tryck på **Mer > Mobila nätverk**.

3. Marera **Data är aktiverat**, och konfigurera vid behov de andra nätverksinställningarna.

ANMÄRKNINGAR:



- Om du ansluter till Internet via ditt mobila nätverk, tillkommer extra kostnader beroende på din dataplan.
 - För mer information om kostnaderna/avgifterna för ditt mobila nätverk, kontakta din mobiltjänstleverantör.
-

Wi-Fi

Wi-Fi-tekniken för din ASUS pekdator ansluter dig till den trådlösa världen. Uppdatera din konton på sociala media, surfa på Internet eller utbyt data och meddelanden trådlöst med din ASUS pekdator.

Aktivera Wi-Fi

1. Starta skärmen Inställningar genom att göra något av följande:

- Starta Snabbinställningar och tryck på  > **Wi-Fi**.
- Tryck på  > **Inställningar** > **Wi-Fi**.

2. Dra Wi-Fi-reglaget åt höger för att sätta på Wi-Fi.

OBS! Du kan även aktivera Wi-Fi från skärmen Snabbinställningar. Se avsnittet [Snabbinställningar](#) för hur man startar skärmen Snabbinställningar.

Ansluta till ett Wi-Fi-nätverk



1. På skärmen Inställningar, tryck på **Wi-Fi** för att visa alla identifierade Wi-Fi-nätverk.
2. Tryck på ett nätverksnamn för att ansluta till det. För ett säkrat nätverk kan du bli uppmanad att ange ett lösenord eller andra autentiseringsuppgifter.

ANMÄRKNINGAR:

- Din ASUS pekdator återansluter automatiskt till nätverket som du tidigare anslutit till.
 - Stäng av Wi-Fi-funktionen för att spara på batteriet.
-

Inaktivera Wi-Fi

Inaktivera Wi-Fi:



1. Starta skärmen Inställningar genom att göra något av följande:
 - Starta Snabbinställningar och tryck på  > **Wi-Fi**.
 - Tryck på  > **Inställningar** > **Wi-Fi**.
2. Dra Wi-Fi-reglaget åt vänster för att stänga av Wi-Fi.

OBS! Du kan även inaktivera Wi-Fi från skärmen Snabbinställningar. Se avsnittet [Snabbinställningar](#) för hur man startar skärmen Snabbinställningar.

Bluetooth®

Använd Bluetooth-funktionen på din ASUS pekdator för att skicka och ta emot filer och strömma multimediafiler med andra smarta enheter över korta avstånd. Med Bluetooth kan du dela dina mediafiler med dina vänners smarta enheter, skicka data för utskrift med en Bluetooth-skrivare eller spela musikfiler med en Bluetooth-högtalare.

Aktivera Bluetooth®

1. Starta skärmen Inställningar genom att göra något av följande:
 - Starta Snabbinställningar och tryck på  > **Bluetooth**.
 - Tryck på  > **Inställningar** > **Bluetooth**.
2. Dra Bluetooth-reglaget åt höger för att sätta på Bluetooth.

OBS! Du kan även aktivera Bluetooth från skärmen Snabbinställningar. Se avsnittet [Snabbinställningar](#) för hur man startar skärmen Snabbinställningar.

Länka din ASUS pekdator till en Bluetooth-enhet

Innan du använder Bluetooth-funktionen på din ASUS pekdator i full skala, måste du länka den med Bluetooth-enheten. ASUS pekdator lagrar automatiskt länkingsanslutningen för Bluetooth-enheten.

1. På skärmen Inställningar, tryck på **Bluetooth** för att visa alla tillgängliga enheter.

VIKTIGT!

- Om enheten du vill länka till saknas i listan, måste Bluetooth-funktionen aktiveras så att den blir identifierbar.
 - Se bruksanvisningen som medföljde enheten för att läsa mer om hur man aktiverar Bluetooth på den och gör den identifierbar.
-

2. Tryck på  > **Refresh (Uppdatera)** för att söka efter fler Bluetooth-enheter.
3. I listan över tillgängliga enheter trycker du på den Bluetooth-enhet du vill länka med.
4. Samma lösenord måste visas på båda enheterna, och tryck på **Pair (Länka)**.

OBS! Stäng av Bluetooth-funktionen för att spara på batteriet.

Ta bort ASUS pekdator-länk från Bluetooth®-enheten

1. På skärmen Inställningar, tryck på Bluetooth för att visa alla länkade enheter.
2. I listan över länkade enheter, tryck på  för den Bluetooth-enhet du vill ta bort länken, och tryck på **Forget (Glöm)**.

Tjudring

När Wi-Fi-tjänsten inte är tillgänglig, kan du använda din ASUS pekdator som ett modem eller förvandla den till en surfzon för att få Internet-åtkomst på den bärbara datorn, pekdatorn eller andra mobilenheter.



VIKTIGT! De flesta mobiltjänstleverantörer kan kräva en dataplan för att du ska kunna använda tjudringsfunktionen. Kontakta din mobiltjänstleverantör för att utnyttja denna dataplan.

ANMÄRKNINGAR:

- Internet-åtkomst via tjudring kan vara långsammare än den normala Wi-Fi- eller mobilanslutningen.
 - Endast ett begränsat antal mobilenheter kan tjudra till din ASUS pekdator för Internet-åtkomst.
 - Stäng av tjudringsfunktionen när du inte använder den, för att spara batteriström.
-

Wi-Fi-surfzon

Förvandla din ASUS pekdator till en Wi-Fi-surfzon för att dela Internet-anlutning med andra enheter.

1. Starta skärmen Inställningar genom att göra något av följande:
 - Starta Snabbinställningar och tryck på .
 - Tryck på  > **Inställningar**.
2. Tryck på **Mer** > **Delning och bärbar surfzon** > **Set up Wi-Fi hotspot (Ställ in Wi-Fi-surfzon)**.
3. Ge din Wi-Fi-surfzon ett unikt SSID eller nätverksnamn med ett lösenord på 8 tecken. När du är klart tryck på **Spara**.

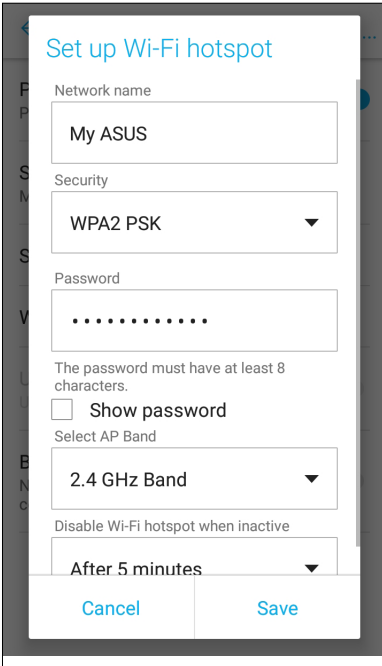

Set up Wi-Fi hotspot

Network name
My ASUS

Security
WPA2 PSK

Password
.....

The password must have at least 8 characters.

Show password

Select AP Band
2.4 GHz Band

Disable Wi-Fi hotspot when inactive
After 5 minutes

Cancel Save

- Från skärmen Tethering & portable hotspot (Internetdelning och bärbar surfzon) drar du **Portable Wi-Fi hotspot (Mobil Wi-Fi-surfzon)** till **ON (PÅ)**.

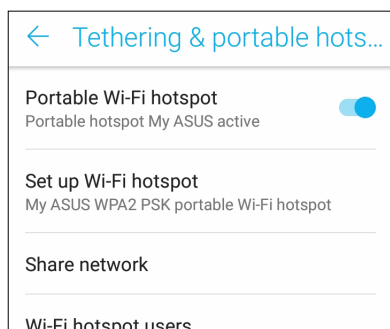

- Anslut andra enheter till din ASUS pekdators surfzonsanslutning på samma sätt som du ansluter till ett Wi-Fi-nätverk.

Bluetooth-tjudring

Aktivera Bluetooth på din ASUS pekdator och använd den som ett modem för Internet-åtkomst på dina Bluetooth-aktiverade mobilenheter som en bärbar dator eller en pekdator.

- Aktivera Bluetooth på din ASUS pekdator och andra enhet.
- Länka båda enheterna.

OBS! för mer information, se [Länka din ASUS pekdator till en Bluetooth-enhet](#).

- Tryck på **Mer...** på skärmen Inställningar. > **Tethering & portable hotspot (Delning och bärbar surfzon)**, drar du **Bluetooth tethering (Delning via Bluetooth)** till **ON (PÅ)**. Nu kan du surfa på Internet eller utföra Internet-relaterade aktiviteter på din ASUS pekdator.

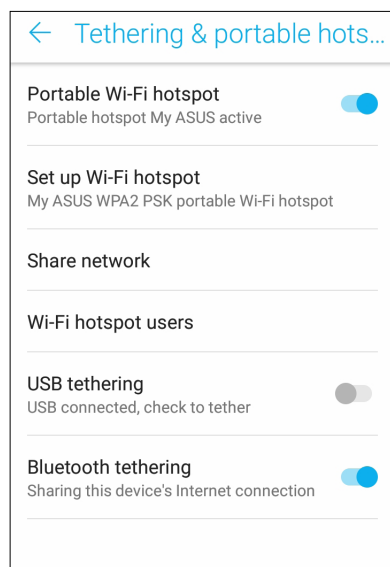

Väder

Få väderuppdateringar i realtid direkt från ASUS pektdator med väderappen. Med Väder kan du också kontrollera andra väderuppgifter från hela världen.

Starta appen Väder

Starta appen Väder från startsidan med något av följande sätt:

- Tryck på  > **Väder**.
- Tryck på väderikonen från ASUS pektdatorns startsida.

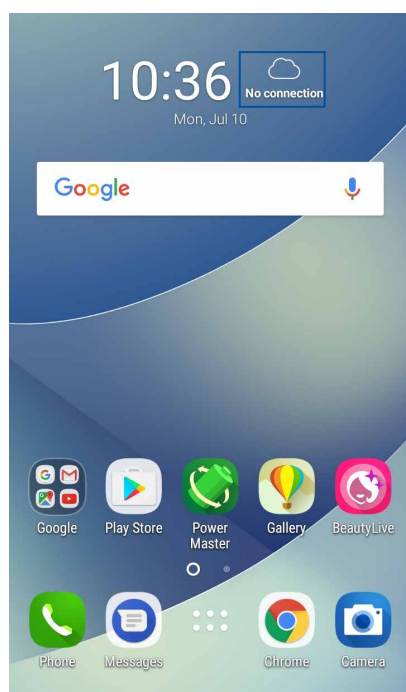

Startsida för Väder

Ställ in och få väderuppdateringar för din nuvarande plats och andra delar i världen.

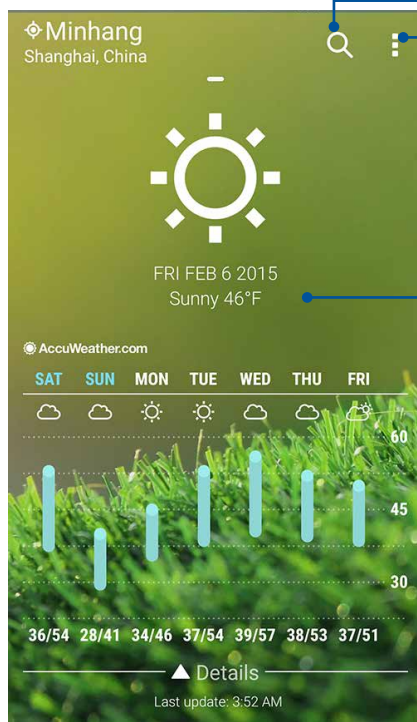

Tryck för att söka efter en stads väderinformation

Tryck för att få aktuell väderinformation, uppdatera väderinformation, redigera platslista eller konfigurera väderinställningar

Svep uppåt för att se annan väderinformation.
Svep åt vänster eller höger för att få väderinformation från andra städer i din platslista.

Klocka

Anpassa tidszonsinställningarna för ASUS pekdator, ställ in alarm och använd din ASUS pekdator som ett stoppur med klockappen.

Starta klockan

Starta appen Klocka med något av följande sätt:

- Tryck på  > **Klocka**.
- Tryck på den digitala klockan från ASUS pekdatorns startsida.

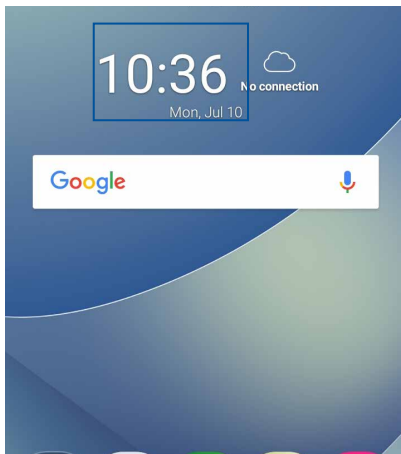

Världsklocka

Tryck på  för att öppna världsklockans inställningar i ASUS pekdator.

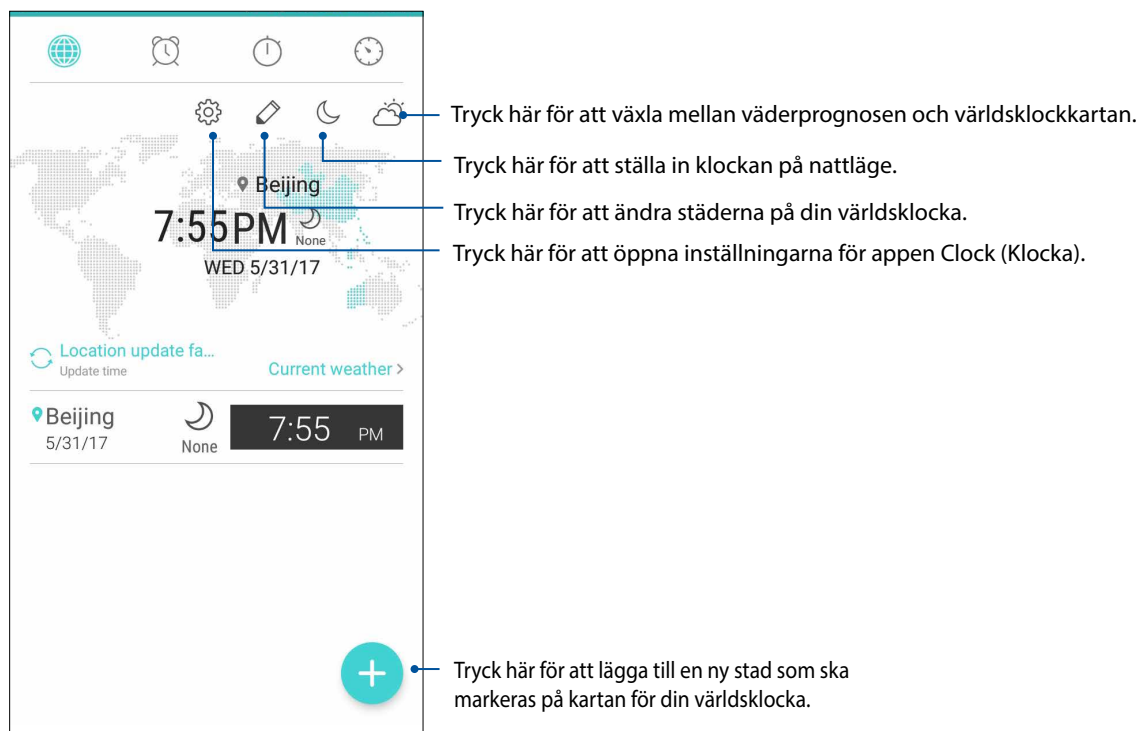

Väckarklocka

Tryck på  för att öppna larmklockans inställningar i ASUS pekdator.

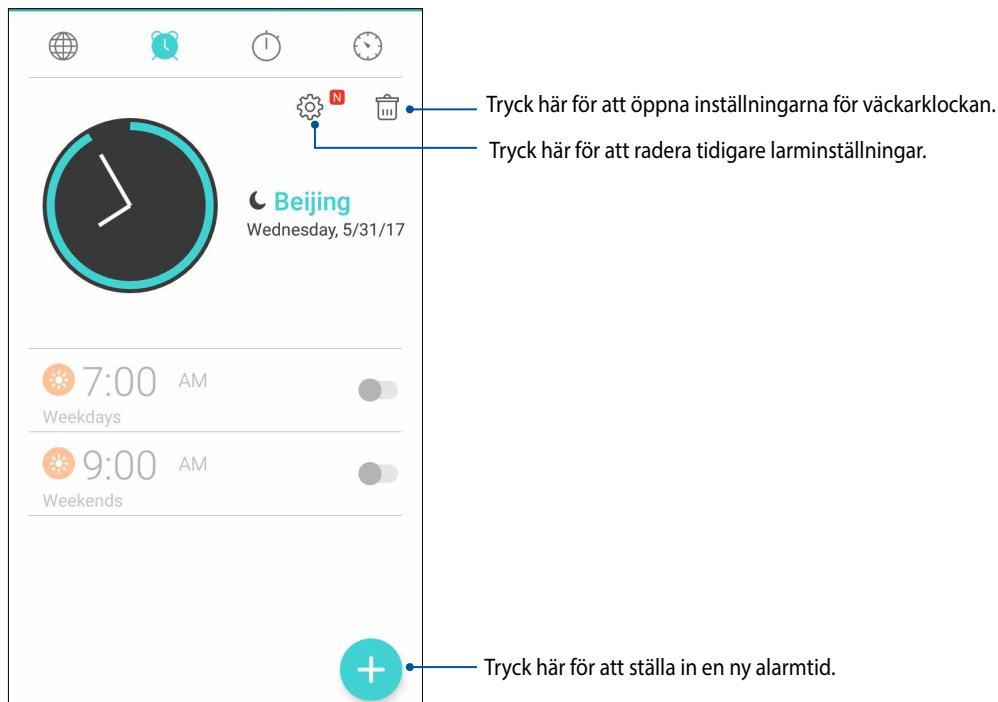

Stoppur

Tryck på  för att använda ASUS pekdator som stoppur.

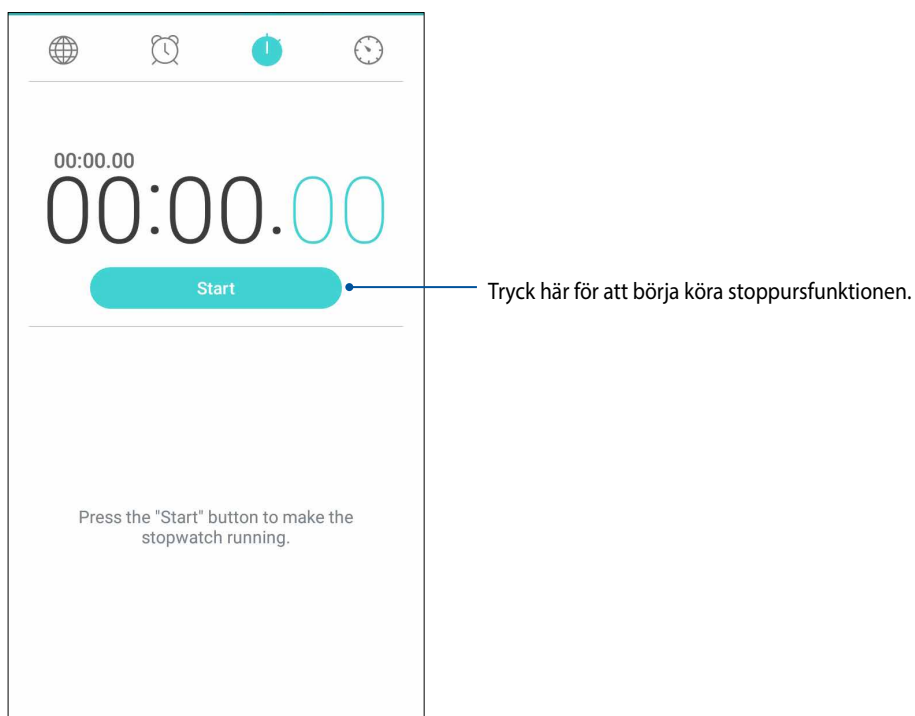

Timer

Du kan ställa in flera timeralternativ för ASUS pekdator. Det gör du på följande sätt:

Ställa in timern

1. Tryck på  för att öppna timerfunktionen i ASUS pekdator.

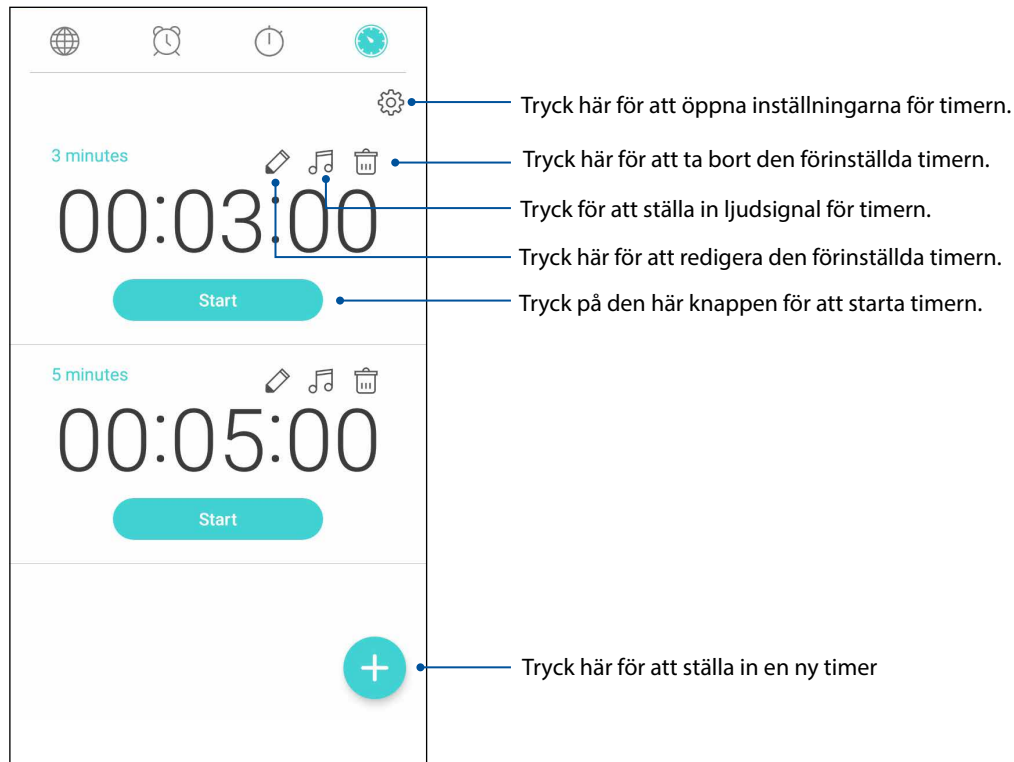

Speciella Zen-verktyg

Kalkylator

En svepning och en tryckning är allt som behövs för att starta kalkylatorn. När du öppnar panelen Snabbinställningar visas kalkylatorikonen överst i listan. Tryck på den för att starta uträkningarna.

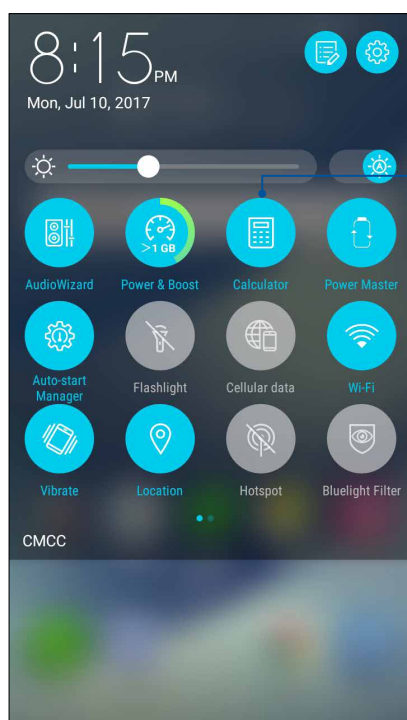

Tryck här för att aktivera Kalkylator.

Kalkylatorskärm

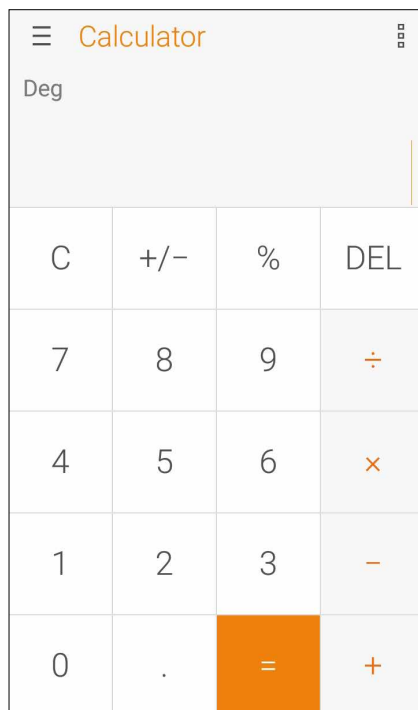

Ljudinspelaren

Spela in ljudfiler med ASUS pekdator genom att aktivera appen Ljudinspelaren.

Starta ljudinspelaren

Tryck på  > **Ljudinspelaren**, för att starta ljudinspelaren.

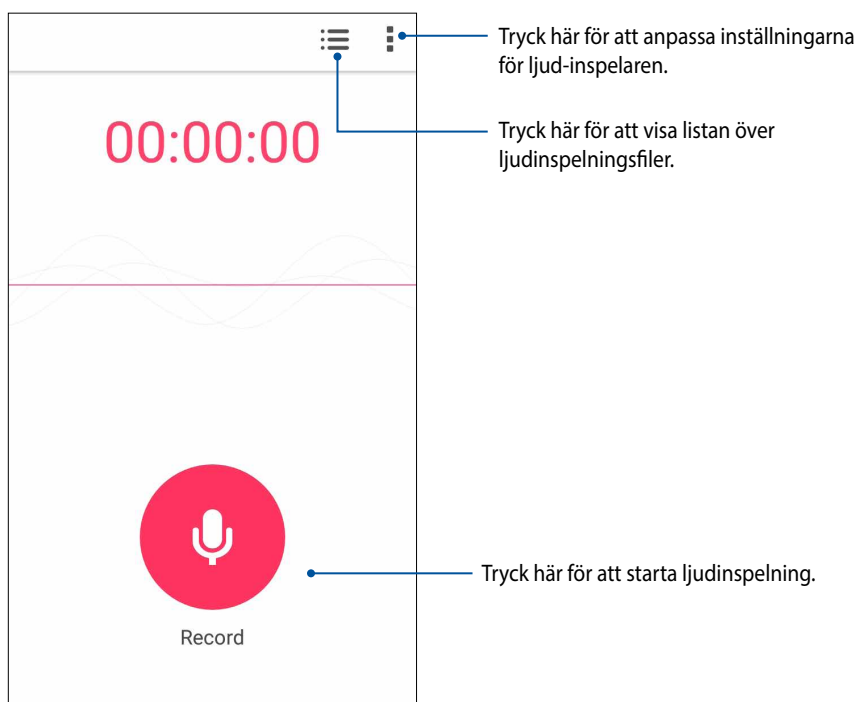

Pausa en inspelning

Under en pausad inspelning kan du välja att återuppta, ta bort eller spara inspelningen.

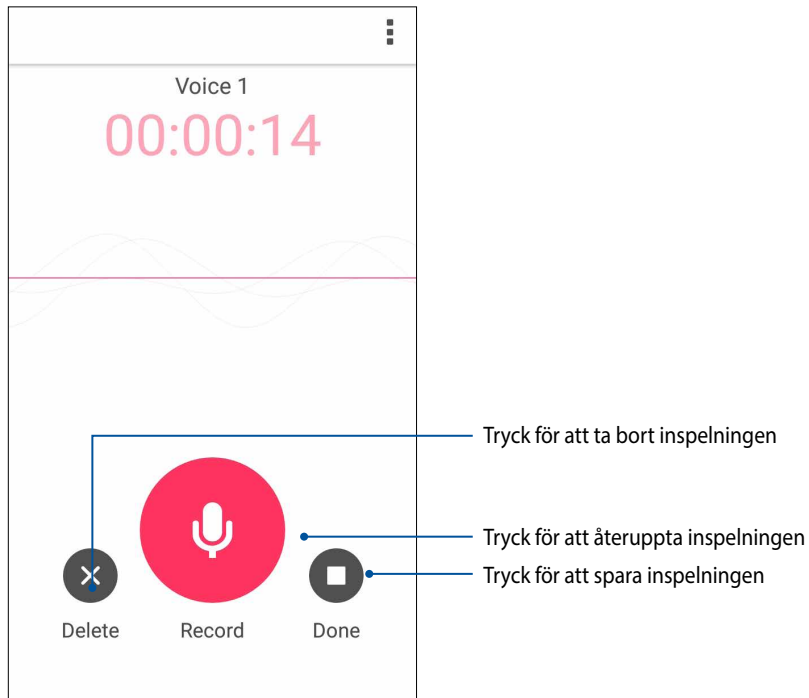

Inspelningslista

Från Inspelningslista kan du spela, byta namn, dela eller ta bort en sparad ljudinspelningsfil.

För att visa inspelningslistan, tryck på  från huvudsidan för Ljudinspelare.

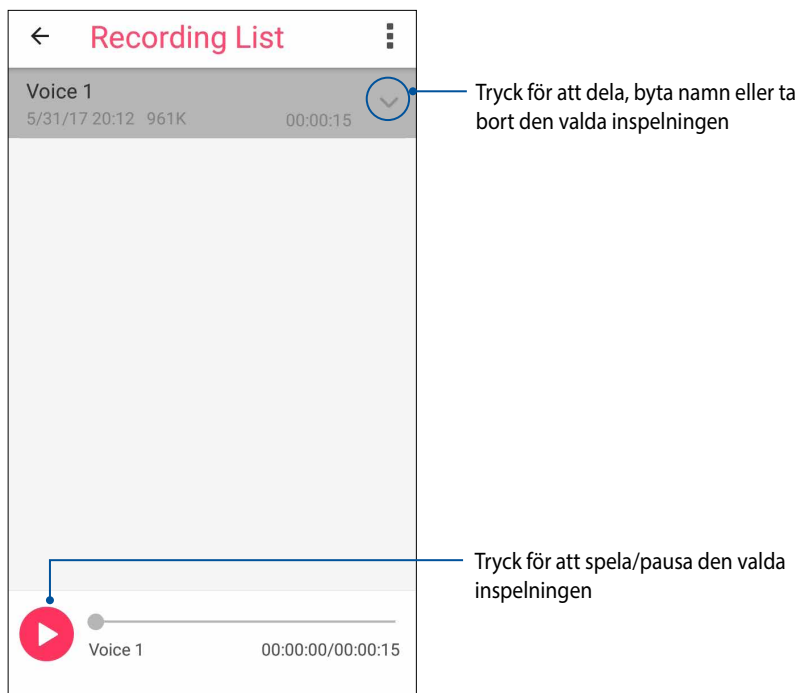

Mobilhanterare

ASUS Mobilhanterare tillhandahåller ett integrerat gränssnitt för flera program som är utformat för att optimera enhetens prestanda, hantera meddelanden telefonens ström, lagring och system.

För att starta ASUS Mobilhanterare trycker du på  från startskärmen och sedan på **Mobile Manager (Mobilhanterare)**.

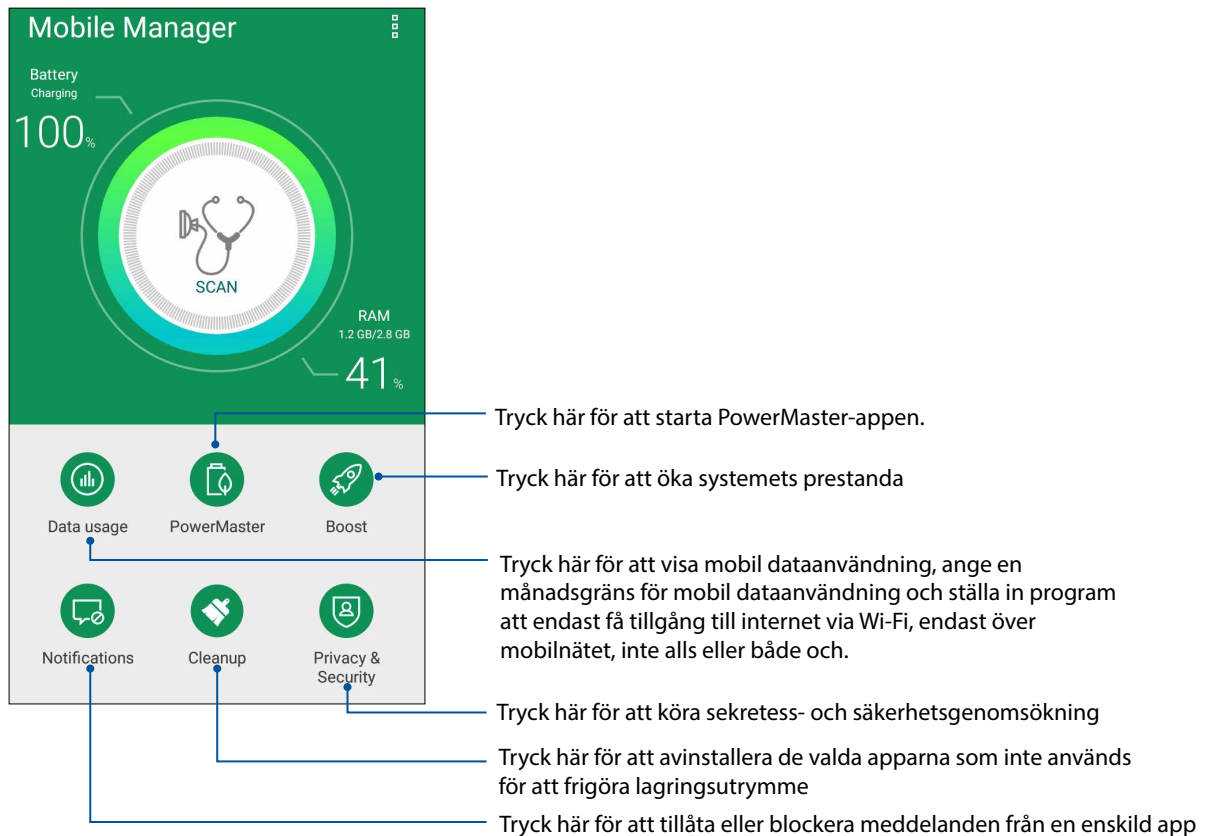

PowerMaster

Med en intelligent uppsättning tekniker för energihantering optimerar PowerMaster enhetens prestanda fullständigt, tillhandahåller ett integrerat gränssnitt för energirelaterade optimeringsfunktioner och inställningar, och erbjuder utökat skydd för ditt system, batteri, adapter och laddningsfunktion.

Gör något av följande för att starta PowerMaster:

- Tryck på **••••** > **Settings (Inställningar)** > **Power Management (Energihantering)** > **PowerMaster**.
- Från din ASUS Phones startsida, tryck på **PowerMaster**.

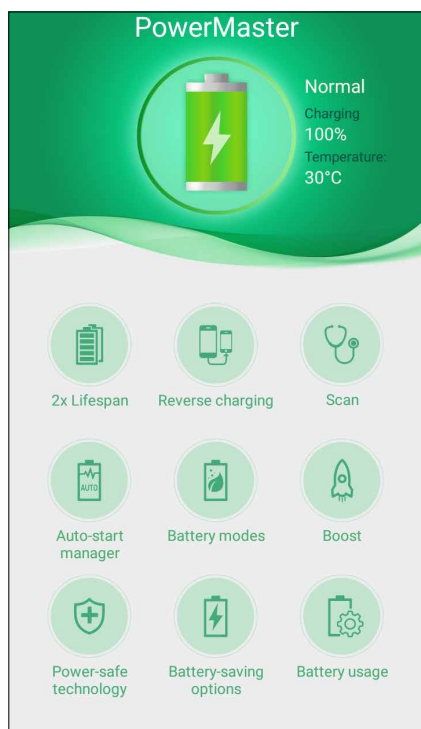

Tryck på någon av dessa funktioner:

- **2x Lifespan (Dubbel livslängd):** Förlänger livslängden på batteriet i din ASUS Phone med upp till det dubbla.
- **Reverse charging (Omvänd laddning):** Ger dig möjlighet att använda din ASUS Phone för att ladda andra mobilenheter.
- **Scan (Genomsökning):** Genomsöker för optimeringar för att spara energi.
- **Auto-start manager (Automatisk starthanterare):** Ger dig möjlighet att starta appen Auto-start manager (Automatisk starthanterare).
- **Battery modes (Batterilägen):** Ger dig möjlighet att välja dina batterilägen och anpassa dina energisparinställningar efter dina behov.
- **Boost (Förstärkning):** Stänger oanvända processer som körs i bakgrunden, hämta mer systemminne och förlänga batteritiden.
- **Power-safe technology (Energisparteknik):** Tillhandahåller utökat skydd för ditt system, batteri, adapter och laddningsfunktion.
- **Battery-saving options (Batterisparalternativ):** Ger dig möjlighet att inaktivera vissa funktioner eller stoppa onödiga appar för att spara energi.
- **Battery usage (Batterianvändning):** Ger dig möjlighet att visa batterianvändningen.

Håll enheten uppdaterad

Håll din ASUS pekdator informerad om Android-systemets uppdateringar och uppgraderade appar och funktioner.

Uppdatera ditt system

1. Tryck på  och därefter på **Inställningar**.
2. Svep ner på skärmen Inställningar, för att visa andra objekt, och tryck på **About (Om)**.
3. Tryck på **Systemuppdatering** och därefter på **Sök efter uppdatering**.

OBS! Du kan förhandsgranska den senaste gången ditt ASUS pekdatorsystem uppdaterades på **Senaste uppdateringskontroll**: i fönstret **Systemuppdatering**.

Lagring

Du kan lagra data, appar eller filer på din ASUS pekdator (intern lagring), på en extern lagringsenhet eller en online-lagringsenhet. Du behöver en Internetanslutning för att överföra eller hämta dina filer på en online-lagringsenhet. Använd den medföljande USB-kabeln för att kopiera filer till eller från datorn till din ASUS pekdator.

Säkerhetskopiera och återställ

Säkerhetskopiera data, Wi-Fi-lösenord och andra inställningar till Google-servrar med ASUS pekdator. För att göra detta:

1. Tryck på  och därefter på **Inställningar > Säkerhetskopiering och återställning**.
2. Från fönster Säkerhetskopiering och återställning kan du:
 - **Säkerhetskopiera mina data:** Denna funktion säkerhetskopierar dina data, Wi-Fi-lösenord och andra inställningar till Google-servrar när den aktiverats.
 - **Backupkonto:** Ger dig möjlighet att specificera vilket konto du vill associeras till när du sparar säkerhetskopiering.
 - **Automatisk återställning:** Denna funktion återställer säkerhetskopierade inställningar och data när du återinstallerar en app.
 - **Återställ standardinst:** Raderar alla data på telefonen.

Säkra din ASUS pekdator

Använd säkerhetsfunktionerna på din ASUS pekdator för att hindra otillåtna samtal eller åtkomst till information.

Upplåsning av skärmen

När skärmen är låst kan du öppna den med säkerhetsupplåsningsoptionerna som ASUS pekdator erbjuder.

1. Tryck på **•••** och därefter på **Inställningar > Låsskärmen**.
2. Tryck på **Skärmlås** och välj ett alternativ för att låsa upp ASUS pekdator.

ANMÄRKNINGAR:

- Se avsnitt **Skärmupplåsningsoptioner** för mer information.
 - För att inaktivera det inställda skärmupplåsningsoptionerna, tryck på **Ingen** på skärmen Välj skärmlås.
-

Skärmupplåsningsoptioner

Välj bland dessa alternativ för att låsa upp ASUS pekdator.

Svep

Svep upp för att låsa upp din ASUS Phone.

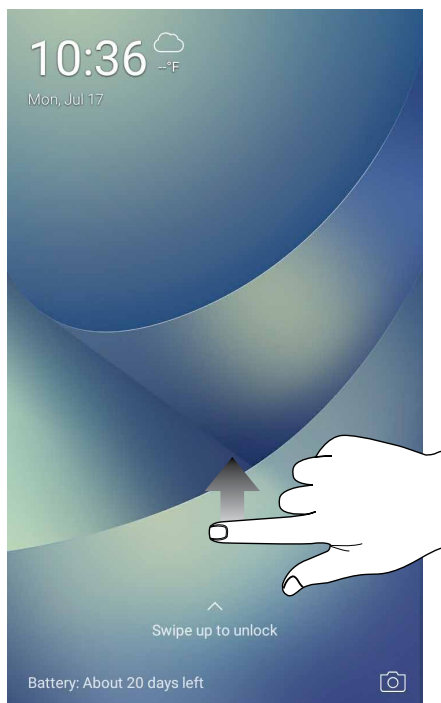

PIN

Ange minst fyra siffror för att ställa in en PIN-kod.

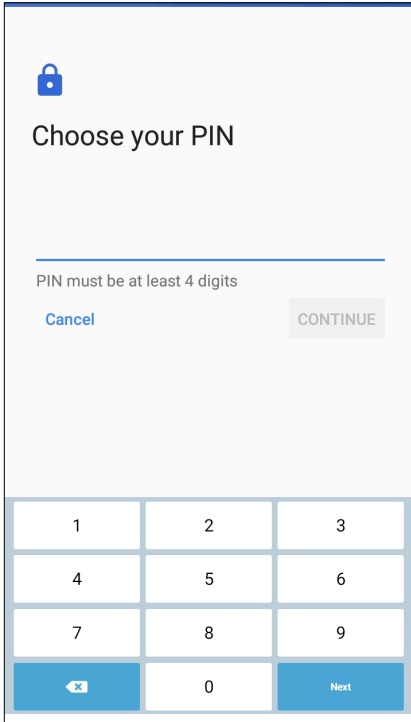

Choose your PIN

PIN must be at least 4 digits

Cancel CONTINUE

1	2	3
4	5	6
7	8	9
<X	0	Next

VIKTIGT! Kom ihåg att du måste memorera PIN-koden du skapat för att låsa upp enheten.

Grafiskt lösenord

Dra fingret på prickarna och skapa ett mönster.

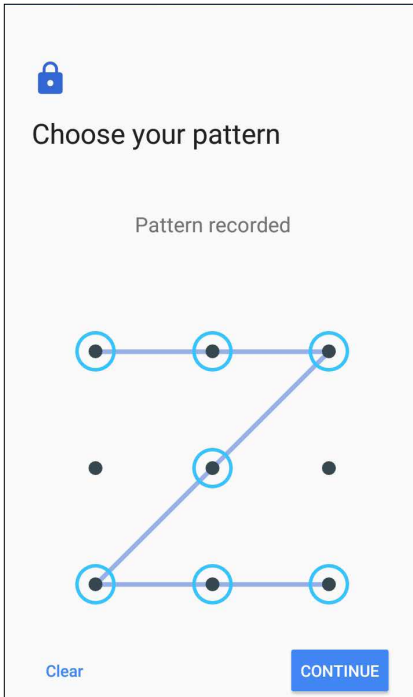

Choose your pattern

Pattern recorded

Clear CONTINUE

VIKTIGT! Du kan skapa ett mönster med minst fyra prickar. Kom ihåg att du måste memorera mönstret du skapat för att låsa upp enheten.

Lösenord

Ange minst fyra tecken för att ställa in ett lösenord.

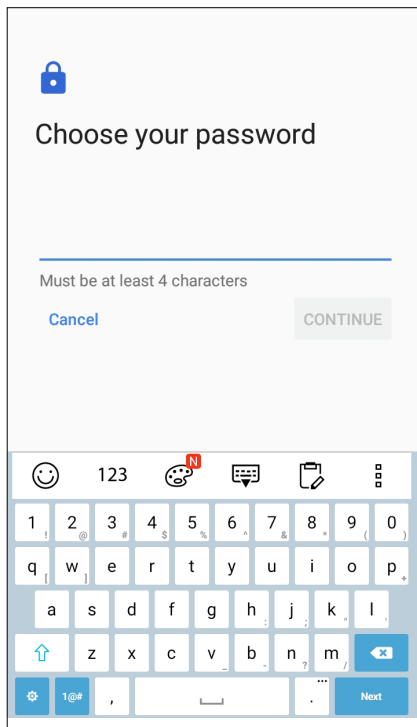

VIKTIGT! Kom ihåg att du måste memorera lösenordet du skapat för att låsa upp enheten.

Konfigurera andra skärmsäkerhetsfunktioner

Utöver skärmlåsläget kan du även göra följande i skärmsäkerhetsfönstret:

- **Snabbåtkomst:** Dra snabbåtkomstreglaget till **På** för att starta appar på låsskärmen.

Ställ in din ASUS pekdator-identitet

Känn till din ASUS pekdators identitet, som serienummer, IMEI-nummer (International Mobile Equipment Identity) eller modellnummer.

Detta är viktigt, för om du förlorar din ASUS pekdator kan du kontakta din mobiltjänstleverantör och lämna denna information för att svartlista otillåten användning av din ASUS pekdator.

Visa din ASUS pekdators identitet:

1. Tryck på **••••** och därefter på **Inställningar**.
2. Svep ner på skärmen Inställningar, för att visa andra objekt, och tryck på **About (Om)**. Skärmen Om visar information om status, juridisk information, modellnummer, operativsystemversion, maskinvara och programvara för din ASUS pekdator.
3. För att visa serienummer, SIM-kontaktnummer och IMEI för din ASUS pekdator, tryck på **Status**.

Bilagor

Säkerhetsinformation

FÖRSIKTIGHET! Användning av kontroller eller justeringar eller utförande av procedurer som inte specificeras häri, kan leda till exponering för farlig strålning.

ASUS Phone skötsel

- Använd ASUS Phone enheten i en miljö med en omgivande temperatur mellan 0 °C (32 °F) och 35 °C (95 °F).

Batteriet

WARNING: Demontering av batteriet ogiltigförklarar garantin och kan orsaka allvarlig skada.

Din ASUS Phone är utrustad med ett högpresterande inbyggt litumpolymerbatteri. Observera underhållsriktlinjerna för längre batterilivslängd.

- Tag ej bort det icke löstagbara li-polymer-batteriet eftersom detta kommer att ogiltigförklara garantin.
- Undvik laddning vid extremt höga eller låga temperaturer. Batteriets har den optimala prestandan i en omgivande temperatur på +5 °C till +35 °C.
- Tag ej bort och ersätt batteriet med ett icke-godkänt batteri.
- Använd endast ASUS batteri. Användning av ett annat batteri kan orsaka fysisk skada / skada och kan skada din enhet.
- Ta inte bort och blöt aldrig ner batteriet med vatten eller annan vätska.
- Försök aldrig öppna batteriet då det innehåller ämnen som kan vara skadliga vid förtäring eller vid kontakt med oskyddad hud.
- Ta inte bort och kortslut aldrig batteriet, då det kan överhettas och orsaka brand. Förvara det från smycken och andra metallobjekt.
- Ta inte bort och släng inte batteriet i eld. Det kan explodera och avge skadliga ämnen i miljön.
- Ta inte bort och släng aldrig batteriet i vanliga hushållssoporna. Ta med det till miljöstationen.
- Vidrör inte batteriets poler.
- För att undvika brand eller brännskador, ta inte isär, böj, kläm eller stick hål på batteriet.

FÖRSIKTIGHET:

- Det finns risk för explosion om batteriet ersätts med felaktig sort.
 - Kassera använda batterier enligt instruktionerna.
-

Laddaren

- Använd endast laddaren som följer med din ASUS Phone enhet.

Försiktighetsåtgärder

Din ASUS Phone enhet är en högkvalitativ utrustning. Innan du använder den ska du läsa igenom alla anvisningar och markeringar med fara på (1) AC-adapter.

- Använd inte den här ASUS Phone enheten i extrema miljöer där det finns höga temperaturer eller hög luftfuktighet. ASUS Phone enheten har dess optimala prestanda i en omgivande temperatur mellan 0 °C (32 °F) och 35 °C (95 °F).
- Plocka inte isär ASUS Phone enheten eller dess tillbehör. Om det krävs service eller reparation ska du lämna in apparaten på ett auktoriserat servicecenter. Om apparaten plockas isär finns det risk för elektrisk stöt.
- Kortslut inte batteriterminalerna med metallföremål.

Meddelanden

Överensstämmelse med EU:s direktiv för radioutrustning

Förenklad EU-försäkran om överensstämmelse

Härmed förklarar ASUSTek Computer Inc. att radioutrustningen ASUS_X00ID överensstämmer med direktiv 2014/53/EU. Hela texten i EU-försäkran om överensstämmelse finns på <https://www.asus.com/support/>. (Sök efter ZC554KL)

Tabell över RF-ut effekt

Artiklar	Tabell över maximal radiofrekvensut effekt	
Bluetooth	Bluetooth RF (2402~2480 MHz)	6.2 (dBm)
	Bluetooth 4.0-LE (2402~2480 MHz)	1.75 (dBm)
WLAN	2.4GHz 802.11b (2412~2472 MHz)	15.82 (dBm)
	2.4GHz 802.11g (2412~2472 MHz)	13.15 (dBm)
	2.4GHz 802.11n HT20 (2412~2472 MHz)	12.19 (dBm)
	2.4GHz 802.11n HT40 (2422~2462 MHz)	12.12 (dBm)
GSM	GSM 900 Burst (880~915; 925~960 MHz)	32.78 (dBm)
	GSM 1800 Burst (1710~1785 ; 1805~1880 MHz)	29.14 (dBm)
WCDMA	WCDMA Band I (1920~1980 ; 2110~2170 MHz)	22.23 (dBm)
	WCDMA Band VIII (880~915 ; 925~960 MHz)	21.96 (dBm)
LTE	LTE Band I (1920~1980; 2110~2170 MHz)	21.81 (dBm) (full RB)
	LTE Band III (1710~1785; 1805~1880 MHz)	22.19 (dBm) (full RB)
	LTE Band VII (2500~2570; 2620~2690 MHz)	22.99 (dBm) (full RB)
	LTE Band VIII (880~915; 925~960 MHz)	22.09 (dBm) (full RB)
	LTE Band XX (832~862; 791~821 MHz)	21.8 (dBm) (full RB)
	LTE Band XL (2300~2400; 2300~2400 MHz)	22.11 (dBm) (full RB)

OBS: Denna tabell över RF-ut effekt gäller enbart EU:s medlemsländer, EEA-staterna, EFTA-staterna och Turkiet. Frekvensområdet och RF-ut effekten kan variera i andra länder än EU.

Information om RF-exponering

Denna ASUS-produkt har testats och uppfyller gällande europeiska SAR-gränser. SAR-gränsen är 2.0 W/kg i länder som sätter den genomsnittliga gränsen över 10 gram vävnad. De högsta säskilda maximala SAR-värdena för denna enhet är enligt följande:

- Huvud: 0.386 W/Kg
- Kropp: 1.200 W/Kg

När enheten bärs eller används när den bärs på kroppen, använd ett godkänt tillbehör som t. ex. ett fodral eller håll ett avstånd på 0.5 cm från kroppen för att garantera att RF-exponeringskraven uppfylls.

CE-märkning



Använda GPS (Global Positioning System) på din ASUS Phone

För att använda GPS-positioneringsfunktionen på din ASUS Phone:

- Se till att enheten är ansluten till Internet innan du använder Google Maps eller någon annan GPS-aktiverad app.
- För första användningen av en GPS-aktiverad app på din enhet måste du vara utomhus för att få bästa positioneringsdata.
- När du använder en GPS-aktiverad app på din enhet i ett fordon, kan metaldelen på bilrutan och andra elektroniska komponenter påverka GPS-prestandan.

Förhindra hörselskador

För att förhindra eventuella hörselskador skall du inte lyssna med hög volym under långa perioder.

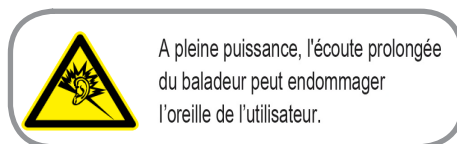

För Frankrike, hörlurar för denna enhet uppfyller kraven för ljudtrycksnivå som framlagts i tillämpliga EN 50332-1: 2013 och/eller EN50332-2: 2013 standard krävs av Frankrikes artikel L.5232-1.

ASUS återvinnings-/återtagningstjänst

ASUS återvinning och återtagningsprogram kommer från vårt åtagande för att uppfylla den högsta standarden för att skydda vår miljö. Vi tror på att tillhandahålla lösningar för dig att kunna ta ansvar för återvinning av våra produkter, batterier och andra komponenter samt förpackningsmaterial. Gå till <http://csr.asus.com/english/Takeback.htm> för detaljerad återvinningsinformation i olika regioner.

Modellnamn: ASUS_X00ID(ZC554KL)

Tillverkare:	ASUSTeK Computer Inc.
Adress:	4F, No.150, LI-TE RD., PEITOU, TAIPEI 112, TAIWAN
Auktoriserad representant i Europa:	ASUS Computer GmbH
Adress:	HARKORT STR. 21-23, 40880 RATINGEN, GERMANY